工商晚報
THE KUNG SHEUNG EVENING NEWS
督印及承印：工商日報有限公司
香港灣仔分域街十八號
各部電話
編輯部：七三〇七〇六
採訪部：七二〇六二七　七二三四九二
發行廣告部：七二九三〇七　七二〇七〇八　七二七二八二
社長室：七二四八五四
總編輯：七二七二二式
經理室：七二七二六一
秘書室：七二七二叁式
中區辦事處：二二一五二三八　二二二四九五
電報掛號二〇七〇五　郵箱六二號
新聞紙第八五三三號
出紙兩大張售價壹毫

巴基斯坦人家中 僑女傭墮樓斃命
名梁清文十九歲上工約月餘
墮樓時身上穿紅花睡衣赤足

【本報訊】一名妙齡僑傭，今晨六時許，在其工作處淺水灣道十×號×××大廈，離奇墮樓斃命，死時身穿紅底花點睡衣，赤足。

死者女子經被証實名梁清文，十九歲。至於她爲何清晨墮樓慘死？警方現正展開調查中。

據說：死者是在上址大廈十一樓某座作女傭的，其僱主爲一巴基斯坦籍人。該處人口簡單，故死者工作清閒。據同一大廈中人說，死者到此傭工似僅月餘，平日很少外出，看來爲人也沉默寡言，絕少與同樓中人招呼或閒談，故大家對她的有關身世都不大清楚。

又據上述大廈的看更人譚伯說，他今晨早起外出看彗星回來不久，大約六時許，突然聽到大廈外「錼」的一聲，似有重物墮落，開聲出視，始發現死者墮樓，倒在血泊中奄奄一息，於是立即報警，救傷車到場將她送往醫院時發覺她已經斃命了。據指出，她墮樓落下的地點，正是大厦某座工人房窗口對下處。記者今晨到上址採訪時，循指示上樓向死者傭工處某座按鈴時，長久無人應門，其僱主似亦外出不在。

何子炎請減刑 被合議庭駁回
仍然維持原判入獄十二年

【本報訊】碎屍案主角何子炎，以謀殺鮑觀遠被控，終被高等法院裁定誤殺罪名成立，被判獄十二年。今晨向高院合議庭上訴要求減刑之申請，已被駁回。

上訴按察司何瑾爵士，在聆聽代表何子炎上訴大律師梁永濂半句鐘之申請理由後，認定原審法官之判詞，係屬完整，合議庭毫無理由，可以接納被告之減刑請求。

梁永濂大律師在上訴減刑中，向合議庭致詞中說：當被告在高等法院被裁判時，陪審員曾一致替被告向法庭請求開恩，但法庭判定被告入獄十二年，原審法官，對陪審員請求開恩一節，法庭似乎未予考慮。

大律師說：假如一個被判死刑的死囚，向港督求赦，港督一旦批准後，則死囚的刑期，多在十年至十五年之間，由此觀之，被告之以誤殺罪被判獄十二年，似乎較重。

梁氏並說被告在高院審訊，控辯雙方證供完畢之後，法庭在引導陪審員之引導中，強調被告當時曾經使用超過渠本身應該使用的力量，因此，陪審員裁定被告以誤殺罪名成立，查實案發前，被告是以自衛而發生此案。

梁氏并引述法例以支持渠的申請，并向合議庭指出：即如黃祖渠被判死刑一案，經過向港督入禀求赦，而獲得批准之後，祇被判獄十四年。

但何瑾爵士，認爲梁氏所指死囚獲赦後，經常被判入獄十年至十四年一節，不表同意，何瑾爵士說：死囚的獲赦，通常是終身監禁。

結果，合議庭駁回何子炎上訴減刑的申請。

合議庭今晨由正按察司何瑾爵士，副按察司史告勞開庭聆訊，被告由鄧漢齊律師轉聘梁永濂大律師代表。控方由艾狄遜檢察官主席。上訴案今晨在第四庭進行，何子炎的妻子伊玲，和何氏的家人始終未有露面。

鎊漲金跌 金鈔勢順

一般認爲，K金市價似仍將屬偏淡。㈠歐洲金續跌價（可能蘇俄早於一二日前，㈡告業已開始賣金，㈢老士傳續報漲。

美電按五・七四一二五，通天單按五・七三五，加單按五・三三一二五（新高價）。

迄九時五十五分，K金市仍未開盤，昨收市價二六一・五。

日元按一五三（現貨），宋紙按一・四六六五（呆）。貢紙仍按三五元（每千計，大額面），小額面額三〇元。台幣按一三二・五元（每千計），暹邏B（A至H）按二七・一〇六元（每百計），正鎊一・〇三元。

世界工聯會席上 蘇聯代表團退席
因爲中共代表對蘇聯漫罵
印尼代表仍然對中共支持

【華沙二十日路透社電】蘇聯代表今天在中共代表再度抨擊蘇聯政策的時候，第二次在此間退出共黨工會世界聯合會大會議席。據中共副代表李周平說：「赫修主義者」在最近印度與巴基斯坦戰爭期間，曾與「美帝」競賽，俾援助給與印度反動份子。蘇聯工會代表團團長格里森即退出議席，隨其後者爲他的團員與大會會場約有半數的代表。

但那九十個國家的代表團中，保有三十多個仍然繼續就坐，支持中共的觀點，其中包括北越、北韓、印尼、馬來西亞、也門和摩洛哥等國代表。

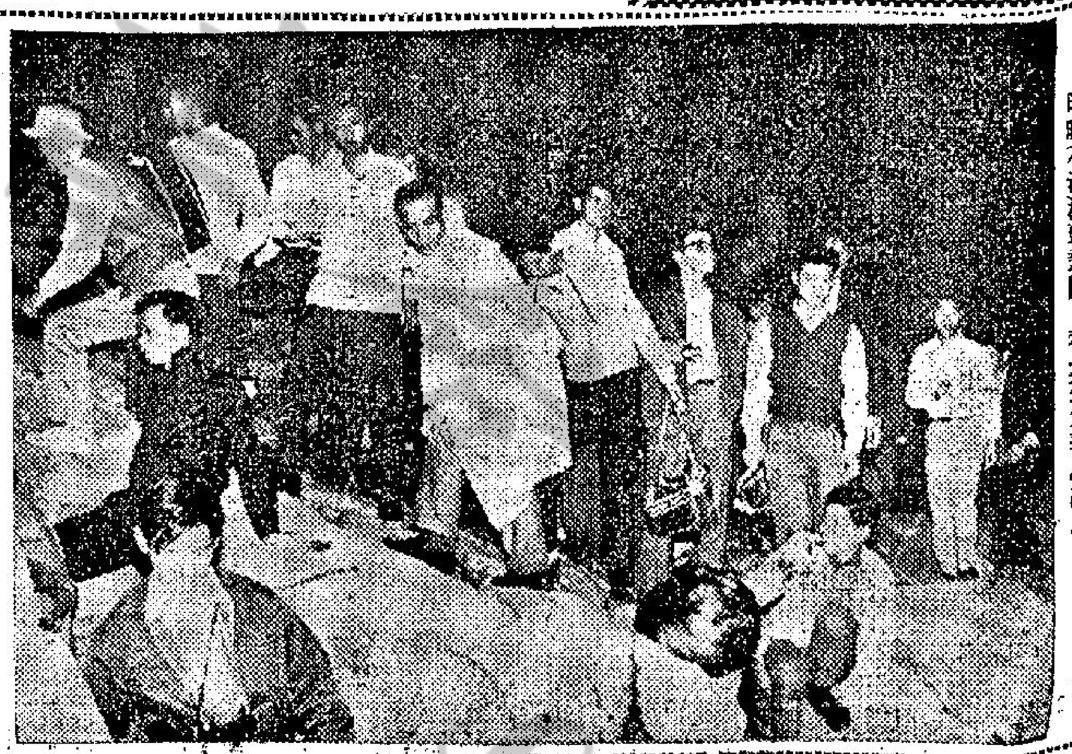
昨晚石澳灘頭熱鬧，都是來看彗星的人。

今日天氣

預測今日吹和緩而間中疾勁之東風，天色晴朗，天氣乾燥。氣溫大致與昨日相同。午間溫度爲華氏七十九度（即攝氏二十六度），濕度爲百分之五十三。

張仲文在星透露 兩年後退出影壇
表示不歡喜性感肉彈稱號

【新加坡廿一日路透社電】被人稱爲香港影壇頭號性感肉彈的張仲文，有意拍片合同屆滿時，從水銀燈下息影，長過家庭生活。

她於昨天到此，將在新加坡到馬來西亞一共環遊兩月。她對在此歡迎她的新聞記者和攝影記者一百人說：外間以爲她風流放誕，其實完全不對。

她說：「我不知道怎麼會得到這種惡名的。」

她說：「對我說來，在銀幕上，還未免有欠公允。有像碧姬芭鐸或好萊塢若干女星一樣的大胆演出的事。我所愛演的角色，並非性感角色。我喜歡演悲劇或歌舞喜劇。」

張仲文已經在今年較早時於香港結婚，她的郎君是西德商人。

她對記者說：「過兩年時，我的拍片合同將告滿期，那時，我會退出影壇，定居下來，長過家庭生活。」

她將在此間稽留兩週，然後轉往吉隆坡、檳榔嶼、怡保和馬六甲隨所拍影片「女人與强盜」的放映登台亮相。

風露終宵緣底事 石澳灘頭睇彗星

特寫

數以千計的市民，昨晚到赤柱、石澳等地準備睇「掃把星」，他們仰觀天象，望到頸長，在寒露侵衣，晚風拂面之後，始大呼老襯。

・本報記者莊圓・

數以千計的市民，昨晚在赤柱、石澳等地區徹夜守候，欲覩本世紀最大彗星出現，結果苦候終宵，一無所獲，他們在失望之餘，大嘆「老襯」。

由於連日來報章上刊載外國通訊社發表這顆「谷池關」新星，將於今日凌晨日出之前一小時可以見到，其光耀奪目，拖着長長的尾巴，好奇的市民昨夜紛紛登山涉水到赤柱、石澳、橫瀾等地欲睹百年才得一見的「掃把星」，昨晚往石澳去的青年男女，由深夜凌晨一時開始，有長途跋涉，徒步而往的，有乘的士或私家車的，十分熱鬧。有些人還帶備糧食包，有些携帶毛毡，還有些青年男女，拍拖而來，和愛人併肩坐在海灘的礁石上，聽濤聲，望大海，等候掃把星出現，那是多麼溫馨而有詩意的享受。海灘上，電筒閃爍，有人燒起一堆野火，有如開黑夜沙灘舞會。附近酒店，一早已高掛客滿牌，士多店等亦開至凌晨四時許，石澳灘頭各店舖燈火通明，有人打其四圈，等候彗星出現，牌拍之聲不絕於耳。

凌晨四時，高潮出現了，人潮開始出動，他們爬上懸崖，登高山，或攜椅到沙灘上靜坐，許多人還携備各種照相器材，望遠鏡等，在晨露侵衣，海濤鳴嘯聲中，作了三小時之久的「睇天」，結果沒有人能看見彗星，連影都不見，人潮至晨六時許始散去。不少人大呼老襯。

前往看彗星奇觀的市民，以青年男女居多，本港各報社記者，亦「大堆頭」出動，天光大白之時，異口同聲地說：「得咗笑」。

有些人始終不相信彗星會緣慳一面，決定等到太陽出來，有人又說：「係呀，都話要太陽剛出來之時至有咯。」這時有些肚子餓了的人，當衆猛梗麵包，彗星終於沒有出現，「搵笨」之聲不絕，有位仁兄指住我們的行家說：「呢班就係報紙佬啲，都幾大整蠱。」其實，此次彗星爲甚麼躲起來，我們祇好問推算彗星行踪的天文學家，他們不會「報假架」吧？

楔子

> 這是一篇具有爆炸性的長篇報導，全部是真實的記述，但充滿故事性，本文的角色，有游擊專家、軍醫、女間諜……構成一篇比小說更要動人的佳作。（微之譯）

這是一篇具有爆炸性的戰爭報導，內容是敍述一羣活生生而未經人報導的眞實故事——那些極端秘密的美國陸軍特種部隊人員，在南越的叢林，和世界上其他地區作戰，締造出一頂具有特殊性的英勇標幟「綠帽子」。這些受過高度的特殊訓練的兵大爺，爲了國家而獻身於跳傘隊、蛙人與及游擊隊混合組成的特種部隊；他們在南越悲劇式的戰爭中，從事於沒有受人感謝的軍事顧問工作。

本文作者魯賓摩爾，是個新聞記者和作家。他接受過整套的游擊訓練，其後被派往南越，隨同該地的特種部隊作戰，獲得現場的深刻觀察，寫成了這篇哄動一時的長篇文字。

本文內的角色，有游擊專家，戰地助理軍醫，直升機駕駛員，和女間諜等等。——他們在混合的戰鬥中，時常遭遇到使他們傷心的政治上的和軍事上的挫敗。要不是完全有事實根據，其中有若干段故事，情節離奇，簡直是不能令人相信。例如：美國特種部隊某指揮官，在越共進攻的高地中，發覺了在警衞圈內，他的營幕，被人挖掘出一道隧道圍繞著的壕坑，悄悄地把預埋的炸藥引發爆炸，營幕的一切，被炸得碎片紛飛。拋上半天高。一個倔強而機敏的美軍少校，因爲要爭取那些住在山區上的土著人民的信任，不能不投身他們的「家族」——不能不討了一個健美的赤裸著胸脯的苗女爲妻。有個南越女子，因爲全家親人給某一北越共幹殺光了，她毅然僞裝成一個狂熱的反美份子的共產黨徒，誘卒之將那名北越共幹俘擄過來。還有，那些駕駛直升機爲「皮艇」（南越人叫救護撤退用的「皮艇」）的機師，憑其無比的勇氣，不顧越共的熾烈炮火，冒險向叢林的哨崗處所降落，拯救出傷兵的舉動，都是不能徒憑想像可得的事情。

除了這些，更有些使人驚駭莫名的由於利益衝突，證明了有人竟將致命的動作，弄成戲劇化。本文中的故事，既有敍述一個南越軍官，爲了他的龐大的貪污行動被發覺了，因而將一隊特種部隊，陷於敵人的埋伏；也有那些當年自法國退出印度支那時，因不肯犧牲自己財產而遺留下來的法國人（他們被稱爲「牛仔」）寧願屈從敵人，担任越共的顧問，以冀保全自己的家當。此外，在另外的一方面，又有更動人的故事，那就是知有人用盡心機，造成一具勉強可用的運輸工具，將十四名重傷的山地土著的孩子，拯救到安全地帶上的美軍孤兒院去。

當然，本文中有的是，向未爲人所曾報導的精彩的戰爭故事。並且有更多的清晰的而屬於盡人皆知的悲劇性的解釋，現在南越正進行着一場如何使人手足無措的戰爭。最後，文中對於山地的土著人民，如何鼓勵那些背井離鄉，不遠數千里而來越南，爲了別人的自由，而冒本身生命危險的美國軍人，遂使他們獲得足以自傲的擁力，戴上一頂「榮譽的綠帽子」，均有深刻與感人的描寫。

本報爲使讀者們，更多的明瞭南越戰場前綫的眞實情況，謹先將原文最富於傳奇性與有趣味部份，摘要譯出，并略爲更動原編次序，以免平鋪直叙，藉助讀者先覩爲快。

以下是本文的開端。（未完）

的士司機被控 行賄警察廿元
被告不認罪以四百元保釋

【本報訊】一名的士司機，涉嫌用廿元行賄一名警員，作爲對他不小心駕駛的士的一種報酬，今晨被控於西區裁判署，被告不認罪，以四百元担保外出，押後七日續審。

被告黃成威，卅歲，報住車利文新街卅九號七樓，的士司機，被控於本月十九日，在大會堂紀念花園外，以廿元給與警員世雄，作爲一種報酬，不舉報關於被告駕駛一部的士不小心的案件，被告不認罪。

本來被解出境 全靠生仔頂順
孕婦自澳門偷渡來港

【本報澳門訊】港澳嚴厲緝捕「人蛇」偷渡進入港境，蛇頭雖不敢如前猖獗，但仍有冒險派出蛇船偷渡香港。本月中旬，有兩艘蛇船在港落網，一艘七人，進入港境時爲反偷組所獲，前日渡由佛山解回澳門。第二批共卅一人，蛇船駛進大埔上岸時即被文錦渡組人員追捕，中九人走脫，廿二人被捕，昨原將全數交干開德星輪解回澳門，其中一名廿八歲孕婦唐生珠，在港碼頭時突告分娩，港警即召救護車送政府醫院留產，出生嬰兒爲香港出世連所攜三歲子趙定立，幸運中母子均獲准在港居留，故昨日被解人蛇解返澳門，僅廿人。

少婦作賊
偷金蘭姊妹之錢 準備替丈夫淸償
可憐丈夫婚後欠債

【本報訊】一名結婚不久的十九歲少婦，爲了想替丈夫淸還結婚時所欠的債務，竟然偷竊金蘭姊妹的錢，被判簽保及守行爲一年。

被告林××，十九歲，住長沙灣道某號五樓，被控于本月十日在李鄭屋村G座，偷竊許珠英二百一十元，被告認罪。

被告今晨在法庭稱：她這樣做是因爲她的新婚丈夫在婚禮時借了別人的錢她想代夫還債，而所偷的二百一十元，交了一百五十元給丈夫，自己用去四十九元，在被捕時仍存十一元。

兩個飛仔涉嫌 造出三宗刧案

【本報訊】兩名十七歲之無職業青年，涉嫌與三宗暴力行刧案有關，今晨被控于南九龍裁判署，控方申請押至下周一續審，被告無需答辯。

被告：㈠葉其×，十七歲，㈡馬世×，十七歲，無職業。于本月十九日，被港九反飛組高級探目鍾長友，探目汪志強，幹探黎釗虹，袁金倫等，在九龍石硤尾徙置大厦所拘捕。

兩被告同被控三項行刧罪。

啓德機場宋皇台道
遠東航空學校
無線電工程報務電視機械工程班
招考新生及插班生

（雷達天線圖）

本校爲香港最先創立航空及無線電工程報務技術人員訓練所，設於啓德機場內，歷史悠久學習環境最完備之全日制訓練學校

科目：飛機及船舶無線電機構造與使用包括自動收發電訊機，超短波及調頻收發電報機，遠航測量儀，無線電定向儀及電流等設備

附設：無線電電視工程專修班及普通無線電技術訓練速成夜班

課程標準：英國倫敦市工聯學院課程考取證書，航空及航海所需要之一切執照。

修業期限：以一年，半年，及兩年三類 全日上課 中英語講授

報名資格：中英文中學或同等程度

（校園與無線電定向儀）

歡迎參觀　索備章程　即日免費報名　十一月一日開課

秋高氣爽，旅遊及時
最低消費，最佳享受
泰園漁村舉辦……十元遊新界

可享受：
㈠自備專車接送乘客環遊新界一週。
㈡在泰園漁村划舢舨一小時（免費供應魚竿魚餌）。
㈢在泰園魚塘內釣魚一小時，釣得魚類全部奉送。
㈣豐富魚餐一度（中西任選）。
旅遊券請向九龍周生生金行及各分行購買。

響應建屋低息貸款

本公司爲響應低息貸款購屋計劃以月息七厘半之低息優待顧客特撥出

香港柴灣三號地段

合時工廠大厦

準於九月建築完成 即可入伙

不用申請手續
保証有十二年付款
扶助發展工業・機會難逢・
每人限購一單位，面積大小，任由選擇
詳情請電詢 或駕臨面洽

下列按照月息七厘半計算

款額	每月所還本息			
	五年	七年	十年	十二年
$ 10,000	$ 214.30	$ 165.60	$ 129.90	$ 116.40

東建置業有限公司
合時置業有限公司
皇后大道中興瑋大厦308室
電話：227422，227411，232817

南華四戰埃獲勝 仍高踞聯賽首席

羅得西亞送出最後通牒
促英給予自由 否則宣佈獨立
威爾遜謁英女王緊急商討此事

【索爾斯巴利廿日路透社電】羅得西亞內閣今天向英國致送一份最後通牒，要英國准許這個由白種人統治的殖民地以立即的自由，否則它將片面宣佈獨立。

羅得西亞內閣於一次歷時三小時的會議後，在一份送交倫敦的函件中敍列這項最後通牒。史密斯總理及其十一位閣員正在籌商如果一旦英國拒絕，是否即將自行宣佈獨立。

在英國提出答覆之前，這項決定仍未能獲悉。但羅得西亞內閣已一致通過作片面宣佈之事，似已無疑義。

【倫敦廿一日合衆國際社電】英國首相威爾遜，於星期三晚在白金漢宮與英女王伊利沙伯會談卅分鐘，俾商討各項新的計劃，阻止羅得西亞政府對取得獨立的威脅。

這次緊急會談，是在羅得西亞總理史密斯依照他那個「白人至上」政府各項條件提出獨立要求之後成爲羅得西亞局勢戲劇性發展的高潮。

隨後，即返唐寧街十號官邸，即開始草擬一封致送與羅得西亞總理史密斯的電文，他希望在羅得西亞內閣於本日上午開會之前在索爾斯巴利遞交那封電報。

英政府方面人士說：一般希望威爾遜那封電文，將使到門戶繼續洞開，以便與羅得西亞政府保持進一步接觸。但威爾遜向史密斯所提出各項可能建議的詳細情形，並未有獲悉。

【索爾斯巴利廿日合衆國際社電】史密斯總理今日稱：羅得西亞對宣佈脫離英國獨立，已在原則上達至一項決定。不過，他未接獲其致英國首相威爾遜之另一照會之覆文前，不願透露其詳情。

史密斯今晨宣佈他擬就致威爾遜之新照會，打破了一項歷時三小時的閣議舉行期間所形成的緊張氣氛。

詹森精神充沛 病後初次打波

詹森總統於本月二十日證實他將可於較後出院的消息後，心情愉快得很，因此他在馬里蘭州比提斯達海軍醫院哥爾夫球場練習打球入洞的姿勢。詹森總統曾散步一週，然後練習打球數分鐘之久。（合衆國際社無線電傳眞）

對耶加達反共示威
中共說不怕恐嚇 又謂與印尼友好
印尼各地軍方限令共黨報到

【巴黎廿日法新社電】中共「新華社」在今天發出一份由中共當局授權發出的聲明，對印尼右派份子警告說：中國人不怕威嚇，中共和印尼的友誼是沒法破壞的。

印尼軍方所辦報章刊有報導說：印尼曾就中共駐耶加達大使館不爲印尼陸軍所遇害將領下半旗誌哀的事情正式提出抗議，「新華社」則否認這些報導的說法。

該社說：中共駐印尼大使館從來沒曾接獲這種抗議書，如果接到，則將斷然拒絕。該社發佈的聲明說：自從印尼陸軍當局率領耶加達和印尼其他地方以來，即有「流氓勾結帝國主義者」發動反華示威。該社說：印尼陸軍人員在本月十六日進入中共駐印尼商務參贊辦公處搜索，是印尼右派份子意圖挑起事端破壞中（共）印（尼）關係的証據。

【新加坡二十日法新社電】耶加達電台廣播說：印尼空軍中校柏曼今晚說：印尼空軍在搜捕參加九月三十日流產政變的殘餘份子中，逮捕了許多人並鹵獲大批武器和軍火。空軍中校蘇佐奴也已被捕。他是在至目前爲止的被捕者中官階最高者。

該電台說：柏曼中校是負責掃蕩空軍內部的政變份子的。在耶加達附近的延諾支得和拉班波耶搜獲機關卡車，按被叛徒殺害的六將領屍體是在拉班波耶被發現的。柏曼中校說：傘兵並未參加政變。

在日惹，中爪哇軍區司令已於今天禁止共黨及其附屬社團的活動，並下令上述各組織成員於五天內向當局報到，否則將予嚴厲懲處。星期一，耶加達警備司令已先頒發同樣的禁令。

英籍亞洲問題專家稱
美國與北越將直接開火
中共軍官在北越積極活動

【倫敦廿一日路透社電】前在美國工作的英籍亞洲問題專家坎德林教授在此間所出的一冊年鑑上，預測：北越軍和南越境內的美軍將會發生直接利機動性的軍事衝突。

坎氏說：「就南越赤色游擊隊所得武器的數量看來，共方將由打游擊戰改打當年在奠邊府使法軍失敗的那種運動戰。」

坎氏在今天所出之英國三軍年鑑裏說：美國的空中攻勢，已經使共方在南越進行猛烈地面攻勢的奪態發展受阻。這種地面攻勢的策劃，可能意在作爲最後之一擊，以獲致決定性的戰果，不消北越軍大舉介入。

美國戰鬥部隊開抵南越，可能已經使北越改變原定計劃，結果可能派出大軍介入戰鬥。」

坎氏筆下寫道：北越境內有能說越語的中共軍官多人積極活動，爲南越共軍的行動從事策劃，並且在北越境內爲南越、寮國和泰國共黨人員開設的訓練所內担任高職。

坎氏說：除了在南越從事事活動外，共方所定計劃中的下一目標似乎是泰國、緬甸和喜馬拉雅山區像錫金、尼泊爾和不丹一般的小國，其後則將對印度半島增大壓力。同時，日本也是共方所懸的主要目標。

坎氏說：「對於印度，共方正在精心玩弄手段。所施小詭謀的影響，大約都會比對其他任何一處所施小詭謀的影響的來得深遠。」

軍事歷史學者奧巴倫斯在該年鑑所列的另外一篇文章裏面推測：過十年時，中共可能於軍力上成爲在世界稱雄的力量，跟蘇俄現有的軍力相等，既有氫彈儲存備用，且將掌握美式北極星型一般飛彈、核子遠洋潛艇和越洲飛彈的製造和發射技術。

奧氏說：從現在起計，過五年時，中共將製有一小批原子彈，還將已經開始製造氫彈。那時，中共的飛彈計劃，將已經推進到製造中程彈道飛彈。

溫莎公爵右眼視網裂痕補好

【紐約廿日路透社電】美國眼科專家今晚將溫莎公爵右眼視網膜上的一條小裂痕補好。一份醫院公報說：「情況良好，公爵的視覺將恢復像以前一樣的正常。」

美國「雙子星座六號」兩名飛天俠

美國「雙子星座六號」太空船將於本月廿五日載美國兩太空人舒拉（左）和史達佛（右）昨（廿）日在佛羅里達州甘迺迪角進入太空船預作試驗之後，正乘昇降機從發射架上降落地面。（美聯社無線電傳真）

池谷關彗星
掠過天際 美人肉眼可見
爲時且達數小時

【阿利桑那州旗竿城二十日路透社電】池谷關彗星，今天爲奇觀的掠過天際，此間肉眼均可望見，達數小時之久。

旗竿城海軍天文台的天文學家勒麥小姐告知路透社記者說：這次多週來即被視爲本世紀所出現最壯觀的天體現象，「完全符合所預期的情形。」

那顆將於明日上午四時十五分（格林威治時間）飛近太陽三十萬哩範圍的彗星，正在遵循和一八八二年彗星第二號差不多一樣的途徑。

據勒麥小姐說：那顆彗星於明天到達所估計一千年太陽軌道低點時，在日本、紐西蘭和澳洲的天文學家們將可清楚的望見那顆彗星。

張大千病倒紐約 醫藥費困住居士
五湖四海逍遙遊・贏得清風滿兩袖

【本報台北航訊】國畫大師張大千在紐約病倒了，年內必須要動大手術，這消息在台自張氏友好與海外通信中傳來，日來成了藝林間關懷的話題。

名士如張爰，他的一舉一動都可能成爲話題。國人在台表示的關切，固然在大千先生的健康問題，此次更引起國人不安的是，大千先生的健康在他致情逾手足的張目寒親筆函中，提到他的病竟有「須耗四五千金不易措辦耳」之句，在一般人的觀念中，總以爲今日的張大千是國際馳名，名利雙收的張大千，他經年在遨遊雲山四海，爲花草爲怪石，一擲千金毫無吝色，但輪到自己有關生命健康的大問題，竟然還在惑醫藥費而有所拖延，寧非怪事？

以張大千之豪氣，與視錢如糞土的作風，了解他的人，深信他絕無「叫窮」「裝蒜」的花槍，反而有「打腫臉」撐場面的毛病，但對國人來說，張大千病了不一定是新聞，張大千沒錢治病，這才是「新聞」！

現在，不妨讓我們先錄下大千先生這封親筆信，原函製版刊出存眞。

筆能點石成金 竟爾缺錢治病

張大千給張目寒的信是本月上旬收到的：「寒弟：兄回倫敦即病，追到紐約即臥床。經檢查爲膽及十二指腸潰瘍所以痛楚不堪也，須動手術，他無所苦，但須耗去四五千金不易措辦耳！得書知弟亦病，近想平愈矣，念切。全國美展乞弟以橫貫屏風代爲出品，如嫌太大可否借去年兄爲岳軍先生所畫立軸。兄十二月十四日入哥倫比亞醫院，要三星期才出，他人一星期即可以，有糖尿故須多住些時。照片附上。織梅夫婦度常見，爲兄拳拳。岳軍雪艇諸公晤時并乞代候。將來施手術時將請雪公令坦艾生施蒙藥，亦煩先告一聲。兄每日只吃流汁，蔬菜亦不可吃，殊苦悶耳，餘虹同此，兄爰。」

張目寒先生七月中旬曾應邀赴巴西，爲大千先生女公子心沛在聖保羅于歸之喜儀趕赴賀，以後曾偕髯公赴紐約、倫敦、瑞士等地遊覽，九月歸來。本月初獲訊始知大千先生病倒，我們的話題就由大師的病，談到了他的「窮」！

大千先生的女學生在紐約的簡文舒女士先有函給張目寒，她說大師是在歐遊之後返回紐約時，下機即感不支，經醫檢查認其膽石加上糖尿，以及十二指腸的潰瘍等疾，均需動手術作徹底治療，但目前卻因他旅途奔波勞頓之後，膽石及慢性潰瘍需待靜養一段時間，培養體力之後才能動手術，經各醫會診研商的結果，訂期在十二月十四日動手術，又以在紐約關切張氏的友好太多，客多成擾，醫囑曾回巴西靜養。

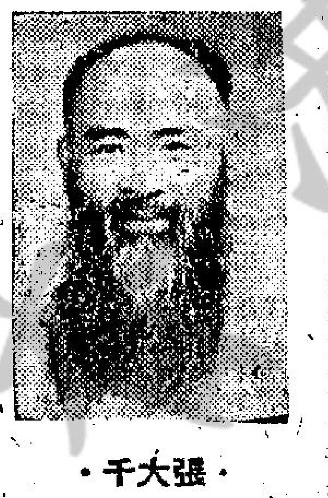

張大千

「國人多以爲只要大千先生揮毫就是鈔票，他的畫目前已高達英鎊上萬，小品也以數千美金計，他的筆眞有點石成金的本領，何以他竟爲自己的醫藥費而有不易措辦之感？」

與大千先生親如家人的張目寒先生是在台唯一能代表他回答這個問題的，何況他新近剛自海外歸來，應該對大師的現狀了解眞切，他說：

經常寅吃卯糧 嫁女舉債添粧

「問題也就在此，可以說是他的盛名所累，他的畫可以說是有行無市，確實不錯，他在海外的畫展標價都以美金數千計，但對名畫究竟是欣賞的人多，能買得起的人少，他在海外的畫，一年能賣出多少幅呢？就以今年八月他在倫敦舉行的這次個人畫展來說吧，他帶去五十多幅新作，在倫敦的展出確實可以說是盛況空前，賣出的畫也是倫敦藝苑史無前例的奇，海外的畫展，絕對是以欣賞性爲主，很少當場有人訂購的，能夠賣出一二張，那都要成新聞。張大千這次在倫敦的畫展，被人訂購了八幅，在英國，那簡直是絕無僅有的事，可是他自己有盈餘嗎？連畫還得另籌哩！單祇是精印他畫展的目錄就花了一千多美金，其他五十多幅畫由巴西運往倫敦的運費、保險費、場地租金等等，雖說賣出了八幅畫，但他幾無所得，有的只是名。我可以老實告訴你，這次我陪他一道在倫敦再赴瑞士等遊覽，行前還是在紐約以他帶去的名畫，向名收藏家王季遷抵押借了幾千美金爲用度！」

張目寒以一種帶有澀味的笑容說：「大家總以爲他很富有，才能如此遨遊四海，其實他是經常在寅支卯糧，拉東補西，除了他的畫而外，所有的只是兩袖清風而已！」

「我再舉個實例告訴你，今年他因爲嫁女兒，還是經由旅美友好王濟遠的介紹與安排，在紐約向我國的航業大王董浩雲借了一萬美金，當然，他的窮不是三餐不濟的窮，而是名士風流不知省儉的窮！」

名園花木之勝 悉心點綴奇景

的講究而外，可以說是絕無奢華的享受。即以雲遊觀勝來說，他在國外也多採參加旅行團的方式，花費並不大，耗支最大的恐怕還是在他講究園林花草盆景怪石之收購，這兩方面且聽張目寒此次訪問巴西歸來的印象：

「他在巴西聖保羅郊外的八德園，又名摩詰小園，廣達一百八十畝，比台北的新公園還大，那兒原本有二千多株美國種的玫瑰花。今年他突然完全拔掉不要，沒有別的理由，就是不要洋種的花，完全改種中國的花草林木。除了松竹而外，就是梅、蘭、杜鵑，另外他由日本運去了六十多盆富有古意的假山盆景。這些花費相當大。最近我親眼所見，大卡車經常向他的莊園運奇石。由運費到購價，那些石塊便宜的也要二十元美金，貴到八十美金一塊。他把這些大小不一的奇石分形擇地點綴在他的莊園裏，在他那松柏參天、翠竹夾道修篁處處的莊園裏，他對我說，唯有這樣才有家園的感覺。他的畫才富華夏色彩！有了這麼大在外人認爲是不必要的花費，他怎能不窮呢？」

「除了摩詰園而外，他在巴西另一山區，還有一塊地，有奇岩有瀑布，大千更喜歡那兒的風景，他很想把那邊佈景成自己的居停，但仍因爲沒錢尚未實現。」

「這一次我陪他遊瑞士遊覽，都是參加瑞士旅行社安排的經濟遊覽車。一百卅多元美金一人，包括十天旅遊的食宿交通，曾經高達海拔一萬多公尺的少婦山，對大千來說，他的感受收穫是太大了。他在觀景中讚不絕口，連連說看瑞士的雪景瑞峯，他聯想到幾十幅的宋人名畫，荊浩、巨然、范寬、馬遠的山水都印憶在他的腦海，後及元人黃鶴山樵的畫，他連說他有了新的意念與構想，此次歸去後即將以新的方式畫出，我們都欣喜此行不虛，寄望他歸去後的新作，誰知，他卻病倒了！」張目寒的關切是溢於言表的。

故國錦繡河山 有待奇才加色

「大千先生在此行中，他的精神興致都好，去年他就去過瑞士，本意就想飽覽名景，但是僞匪僞政權駐瑞的大使知道了，專差送來一份請柬，要想邀大師晚宴，就是這件事掃了大千遊興。爲了避免麻煩，也更怕中共無所不用其極的手段，大千立即拂袖而去，當天下午就飛離瑞士，遊山觀景之心願未了，今年再約了我們同去了願的內情，這一次他在瑞士山上才告訴我這件事。」

「在倫敦，泰晤士報以首頁的地位，刊出大千伉儷的巨幅照片爲他的畫展吶喊捧場，匪僞使館人員連哼都不敢哼一聲，而我們每天去吃飯的地方，就是前幾年自匪僞使館中投奔自由跑過來的名廚所開的飯館。他知道那個大名鼎鼎的張大千來了，親自下廚作講究吃的張大千愛吃的菜，大千吃得讚不絕口，也是這一回所見的趣事！」

「張岳公，王雪老他們，對大千在海外病倒均極表關懷……」

張目寒說着，語氣也沉重了。「其實，對這位我國的當代奇才，國寶大師，關切他的何祇張氏知交，除了寄望他爲國珍重，默禱他吉人天相，早日康復後，不僅等着要看他的彩色巨作，更有待他爲光復後的錦繡河山生色傳代。」

蘇卡諾於本週末 將對文武官員發出重要指示

【新加坡廿一日合衆國際社電】耶加達電台在本星期三說：印尼總統蘇卡諾，料將在本星期六就印尼反馬來西亞事宜和對付本月一日印尼兵變殘餘份子事宜發出重要指示。

該台曾對蘇卡諾打算向被召赴耶加達各省文武要員擬說的話作初步暗示。

該台廣播說：「他們會在若干（包括反新殖民地國家馬來西亞及反殖民地主義及反帝國主義的共同鬥爭事宜以及粉碎所謂九卅運動組織等事宜遵照重要命令的執行工作）上奉到重要指令。」

據悉：印尼當局是在本週較前時發出命令，召各省省長到軍區司令於本星期六到達耶加達。

【新加坡廿一日合衆國際社電】耶加達電台今天宣稱：駐耶加達的印尼軍已組成一個保安司令部和偵查小組，來恢復法律和秩序。

這裡收聽該電台的一項廣播說：該保安司令部已於十月三日成立。空軍情報官員荷曼上校說：從十月四日起，偵查組即已逮捕了幾名被發現曾參予政變的空軍人員，偵查組並鹵獲各種武器，手榴彈和卡車。

該廣播說：空軍少校佐奴已被免職，並繼續被偵訊中。在北蘇門答臘的棉蘭地方議會，已要求蘇卡諾總統禁止一切曾介入政變的黨派和其他團體。該議會要求內政部長解散有關的組織。同時，日惹的軍區司令已於昨晚下令暫時禁止共黨及附屬社團的活動。日惹的共和大學已被關閉。

中共謀使亞洲充滿戰爭危機
周書楷大使表示 留美兩名科學家必須回國

【華盛頓廿一日合衆國際社電】中華民國大使周書楷昨天說：兩名聲稱台灣要強迫他們回國的科學家，實際上是度假逾期未歸的軍人而已。

周大使說：「他們兩人都是現役軍官，他們必須向武裝部隊辦理退休或辭職的手續。他們原是申請來美國度假一年的，但逾期未歸。他們的假期曾一延，再延和三度延期。現在已無必要再延期了。」

這兩位科學家是陳光留（譯音）博士，受僱於賓夕法尼亞州羅德製造公司的研究部門。劉漢紹（譯音）博士，受僱於馬利蘭格林貝特的航空太空總署。他們最近聲稱他們在台灣的家人都不被准許來美國。

周大使在談及其他問題時說：他認爲有許多國家都反對中共進入聯合國。中共今年的入會企圖必將失敗。越南的局勢在最近數週中已大有改善，但中共的野心，使東南亞充滿戰爭危機。

蘇俄將召開共黨高峯會

【莫斯科廿日路透社電】克姆林宮一項神秘的電文在今天引起外交界揣測：可能於十一月七日的布爾什維克革命四十八週年之際，會舉行一次共黨高峯會議，可能那祇是蘇聯集團的高峯會議。

詹森昨簽署援外預算案 今明兩日即將出院

【華盛頓廿一日合衆國際社電】美國總統詹森的醫生，在本星期三准許詹森在該晚以後隨時離開比提斯達海軍醫院。這些醫生同意如此，是在本星期三上午爲詹氏檢驗身體後的事態發展。

白宮新聞秘書莫耶斯說：醫生曾對詹氏的健康情形作徹底檢查，發現他的一切良好。

現在，詹氏料將在本星期四或本星期五出院。

詹氏出院後，可能在白宮逗留少許時間，旋即赴德克薩斯州的自己牧場休養幾個星期。

【馬里蘭州比提斯達二十日法新社電】白宮發言人宣佈：詹森總統今天簽署一九六六年財政年度一項卅三億一千八百萬美元的援外預算案，使之成爲法律。

寮撾認爲中共不敢出兵越南

【密西根廿日美聯社電】寮國總理蘇佛瑪今天重申他的國家願意保持中立，並說他認爲中共不會派兵入越南。

蘇佛瑪在密西根大學的法律學演說中說：他相信中共現在已認識到美國並不是一隻「紙老虎」。中共將使

南越中部高原地帶
美越軍被圍正繼續激戰

【西貢廿一日路透社電】一小批駐守在南越中部高原營地中的美、越特種部隊，今天仍受越共包圍，戰鬥在繼續中。

位於西貢東北二百一十五哩的百里米特種部隊營地周圍的戰鬥，已持續卅餘小時。約有二至三連的游擊隊包圍了該營壘，並正對守軍繼續增加壓力中。

一位美國軍事發言人說：越共曾一度逼近至可將手榴彈擲進營壘的距離。美國噴射戰鬥機昨天曾出擊達卅一次。有一架B五七型轟炸機被擊落，但二名飛行員被救出。一架陸軍直升機被擊落，機中四名飛行員殉職。

【西貢廿一日合衆國際社電】一位美國軍事發言人昨天說：在至十月六日止的一個星期中的對越共作戰中，共有一百九十六名越南人犧牲，卅五名美國士兵殉職。另有四百一十六名越南人和二百零五名美國人受傷，另有五十名越南人和一名美國人失蹤。越共方面則有六百八十四人被殺，一百五十

當菲客機失事時
菲空軍勇敢救人 卅七人倖獲生存
全部乘客之中祇有一人遇難

【馬尼剌廿一日合衆國際社電】對於一架菲律賓航空公司客機於星期三在此間起飛後不久失事撞毀，機上卅八名人員，其中卅七人此次迅速獲得拯救和獲得生存，祇有一人經被証實死亡，其他搭客和機員，則因受到由輕微撞傷和瘀傷以至頭部受傷不等的各種撞傷，在馬尼拉六間醫院留醫。除在機上的那些人員之外，另有五個菲律賓空軍人員於那架D C三式客機在尼古拉斯空軍基地營房地區撞入三座建築物被飛機殘骸破片所擊傷之後亦要入院留醫。另一個空軍人員，於協助救援工作時亦有受傷。

菲律賓航空公司人員并把那項功勞歸於空軍人員身上。因爲他們曾迅速採取行動，把搭客和機上人員拖出，并送往各醫院救治。在失事後數秒鐘之內，一菲空軍人員即衝入那飛機殘骸裏面開始把那些搭客由那架飛機拖了出來，那架飛機在五分鐘之後，由於衝力之故即着火焚燒。

唯一的死者，經被證實是一個退休校官，機上并無外籍人士。

我國駁斥蘇俄 誓言有權批准修正聯國憲章

【紐約二十日法新社電】中華民國今天極力申明有權「以中國名義」批准對舊金山聯合國憲章各項修正辦法。

中華民國代表，今天就此事向聯合國秘書長宇丹提出一項口頭照會。那項照會，是在蘇聯代表採取行動，爭論中華民國政府對批准修正聯合國憲章的合法性之後提出的。那些修正辦法，是有關擴大安全理事會和經社理事會組織的效果。

蘇聯曾謂：「將介石集團以中國名義批准那些修正案，是不合法的。」蘇聯并說：「中共政府曾宣佈甚至在他們在聯合國的合法權利獲得恢復以前，他們亦不會反對那些修正辦法。」

弍百五十餘年老牌

世界最暢銷之

法國 馬爹利 拔蘭地酒

香醇味厚 最受歡迎

天祥洋行總經理

港紡織業頓呈活躍

快樂勇士大勇

十月廿一日，星期四

達光電器行

電台播音節目

港紡織業頓呈活躍
獲帆布定單千萬元
如美同意將不包括現年限額內

【本報訊】據紡織業消息，香港最近接獲美商定購粗紗織造之帆布約一千萬元。

此項相當龐大之定單，使棉業頗爲興奮，尤其是帆布目前仍未受限制者。

紡織業人士謂，此項定單或可能不受任何國際長期棉業協議之限額。彼等計劃與本港領事館官討論此點。布廠商人表示，彼等須向工商處領取輸出許可証，但不須提供過去交易之紀錄，一如其他棉織品。

廠商並稱，如美國政府同意，帆布定單將不包括於由十月一日起之現年限額內。所定之帆布，據悉：將用以縫製工作衣服、篷帳與帆布床。

由於美國紡織廠均注重生產幼紗織造之棉布或棉與人造纖維混合布疋，故現已甚少工廠對織造帆布有興趣。

據悉：美方定購之帆布約九百萬碼，每方碼價錢美金二毫二仙半。此項定單有助於消耗十六支粗紗九千包，每包九百元，即相當於八百一十萬元。

據報，紡織業同時又積極向美國代理查詢，看看有何其他不受限制之棉織品，以期增加輸出。

港督今晨電告在倫敦商談結果
輸英棉織品所餘配額
不能撥入下年度計算

【本報訊】香港新聞處今晨二時發佈消息稱：本港方面接獲港督戴麟趾爵士所發專電。

港督於電文中謂：

本星期一，彼於英國殖民地部與殖民地部政務次長懷特夫人及其他官員商談。翌日下午復陪同懷特夫人與貿易部長謝氏先生商談。

戴麟趾爵士說，受到討論之主要事項，係香港有無權利將一九六五年任何未使用之配額，轉入一九六六年最先六個月之間題。香港政府認爲，此項權利係在棉織品承擔中所「明確」給與者；該承擔曾規定一九六三年至六五年香港若干種棉紡織品對英國的輸出，此項明確給予上述權利的承擔，其後曾加以修改，並由一九六四年一月一日開始生效。

總督又謂：「我們對有關條款的解釋不能獲致同意，謝氏先生說，英國政府認爲此項辦法，將於一九六五年十二月卅一日終止生效，他對他所認爲的，對此項條款之限制作用，即此項條款應與整個辦法同時失效一點，所發生之不幸誤解，表示遺憾。然香港政府及棉織工業，則認爲修正辦法，特別提及一九六五年，實屬明確允許，將一九六五年所餘配額的輸英期間延至一九六六年。謝氏先生亦明白表示，鑒於英國即將與更多國家談判棉織品問題，英國政府不能同意任何國家，將一九六五年所餘配額的輸英期間，延展至一九六六年」。

總督着重指出，他極了解甚至對延展所餘配額輸英期限對英國所可造成的困難，亦不無同情。然而，此種對現行辦法的解釋互不相同的情況，未能及早發現，實爲至爲不幸。

戴麟趾爵士續稱：「此事將會引起香港之失望與關懷。原因是大部份由於英國徵收進口貨附加稅之影響，目前輸英配額極爲龐大，香港之出口商，現在必須顧慮到餘下給彼等將可以售出之貨物付船之時間，從而極謹慎考慮彼等之計劃。「在一九六五年十二月三十一日以後將會訂定的辦法，亦曾受到討論。目前的建議中，無疑會有若干點是香港所不表歡迎的，但必須進一步研究，然後能夠說出，目前的建議是否大體上能夠獲得香港工業家接受」。

港督最後稱，彼對於懷特夫人對香港事務所表示的同情與關懷，萬分感激。同時，彼對於謝氏先生容許彼有機會提出此等問題，亦極爲感謝。

彼稱：今次之會談使彼獲得機會，更能瞭解英國貿易部之觀點，因此彼認爲今次會談甚有用途。

港督表示，彼深信香港之觀點已受到較佳瞭解。事實上，彼發覺曾經與彼討論此等問題之人士中，對香港之困難均寄與重大同情。

市場漫步　十頁子

聖誕貨品外銷達尾聲
商場展望明春生意
訂單多寡關係重大

輸往美國供應當地市場聖誕節銷售的港產品，最後的兩批在今日運出，包括棉質衣着品、膠器、塑膠花、塑膠玩具、原子粒收音機、電池、羊毛衫、金屬日用品等。供應美國銷售的聖誕節貨品付運完竣之後，香港各有關行業的廠商接替生產輸美的貨品，以明年春季銷售的貨品爲重點。因此，最近個別廠商品是頗密抑或稀疏，接入美國訂單多與少？今後一個月內的美國客商向港訂購明年春夏季銷售的各種貨關係會後幾個月香港工業的產銷極爲重大，尤其是對於今後兩個月內，是一般廠商感到最緊張的關頭，因爲今年新曆年關，比往年更爲嚴重，如果在今後的一個月內有大量訂單接入，一切困難就可以解決，但假定接入訂單不多，生產放慢的話，問題就很大了！

如所週知，現在香港工業品出口，美國是最大的買家，近年香港工業出口總值四十四億港元之中，輸往美國佔了十二億港元，其比率超過百分之二十五，故此美國商家向港訂購貨品今後繼續增加？抑或轉呈減縮？是香港一般工業界十分重視與關懷的。

目前我們可以從各方面檢視，就可以知道最近香港各有關行業接入美國商家明年春季應銷貨品的訂單，對生產情形反映的大概。

在香港輸美的工業品當中，衣服佔了三分之一左右，最近香港的製衣廠與羊毛衫廠，已經接入了一部份美國的新訂單，這是供應美國市場明年春季銷售的貨品，估計接入了棉質衣服的訂單有五千萬港元的貨值，羊毛衫的訂單接入約一千五百萬港元，這些衣服是今年十二月至明年一月運出。布匹是香港工業品輸美佔百分六十比率的品種。最近估計接入美國客商的訂單，約達二千萬港元，上述三大類貨品，算是目前接入訂單比較正常的。

塑膠花輸往美國，近年佔香港工業品的第二位，約佔整個工業品輸美百分之二十五，其重要性僅次於衣着品。最近香港的塑膠花廠接入美國商家的春季應銷訂單，一般都說未如理想，估計接入春花訂單約二千萬港元，比去年同期接入訂單約減少三分之一左右，其中兩三家大廠接入訂單比較多一些，中小廠接入訂單就顯著減少了。

電器及原子粒收音機輸美，約估一般工業品輸美比率百分之五，其中以原子粒收音機最多，佔輸美電器的八成左右。最近香港的電器製造廠接入美國客商訂單，在今年十二月到明年一月付貨的，估計有一千萬港元，比去年同期還爲減少。

上述的輸美五大類貨品，有三大類接入訂單正常，其餘兩大類接入訂單比去年同期有遜色，雖然今後的一個月內，美國商家寄來的訂單是否增加，其影響更大，但一般預測，美國市場最近對於大部份貨品銷路仍暢，今後一個月內繼續向港訂購新貨是有希望增加的。

美腿中期試
拍拍心口壯膽出場
老記鼓掌大捧行家

△昨晚在漢宮夜總會復賽的美腿小姐，有人謂此賽是「香港脚」的中期試，因這次要以「腿壓羣芳」的美腿小姐亦要過三關，即初賽、複賽、決賽，與考車牌的過三關——即筆試、馬路試，中期試，實有異曲同工之妙。

△是晚雖屬複賽，但仍有不少玉腿感到戰戰兢兢，記者從幕中窺悉：見有某紅褲子小姐出台前，先以手在胸前連拍數下，藉以壯膽，入幕時，亦以手在心口連拍數下，好像說：「咁都有咁驚！」

△據路透社消息，昨晚參選的小姐中，有一名英文報紙的女記參加角逐，由於行家能從幕中窺得各人面貌之故，所以當這位女記出場時，滿佈選台四週的老記便首先佈以熱烈的掌聲，爲這名行家打氣，這名女記終能晉身決賽十六名玉腿之列，有人說這是拜行家捧場所賜。

△當一位穿褲子小姐的玉腿步出台前時，由於玉腿白中透紅，長短合度，所以獲得全場的歡聲，初出場時，步伐稍慢，但心情太緊張，這位小姐可能由於在回程中，便急急腳跑回台內，有一位平日寫慣馬經的行家謂：「初速平平，惜後勁甚佳，實乃長途佳選。」

△在觀衆中，筆者身旁有一名戴眼鏡而留羊咩鬚的老學究，指着一名穿黑褲子在台上發抖小姐的玉腿笑謂：此乃「魯肅腿」是也，有好事問何謂「魯肅腿」？這名老學究謂：魯肅當年在舟借箭時，隻脚則如這位小姐一樣顫抖不已。

△當第二十三與二十四號兩雙玉腿相繼出場時，由於這兩位小姐的玉腿光滑纖形如脂，「波羅蓋」的綫條優美，腳踝圓滑均勻，肌肉紅中透白，所以獲得全場不絕的掌聲，有謂此二妹必屬此賽的大熱門無疑。

△這次中期試及格而能參加決賽的小姐合共十六名，計爲一、六、七、九、十五、十六、十七、十九、廿三、廿四、廿六、廿七、廿八、廿九、三十、三十一，決賽將於二十八日在金寶夜總會作最後角逐，屆時將選出本年度的香港美腿小姐，賽會的負責人還透露，在決賽時，將布幔除去，使在場的觀衆，能對參選小姐的玉腿與美貌，一覽無遺，讀者如有意觀看本年度的「香港腳」，請行快些！

本報記者平心

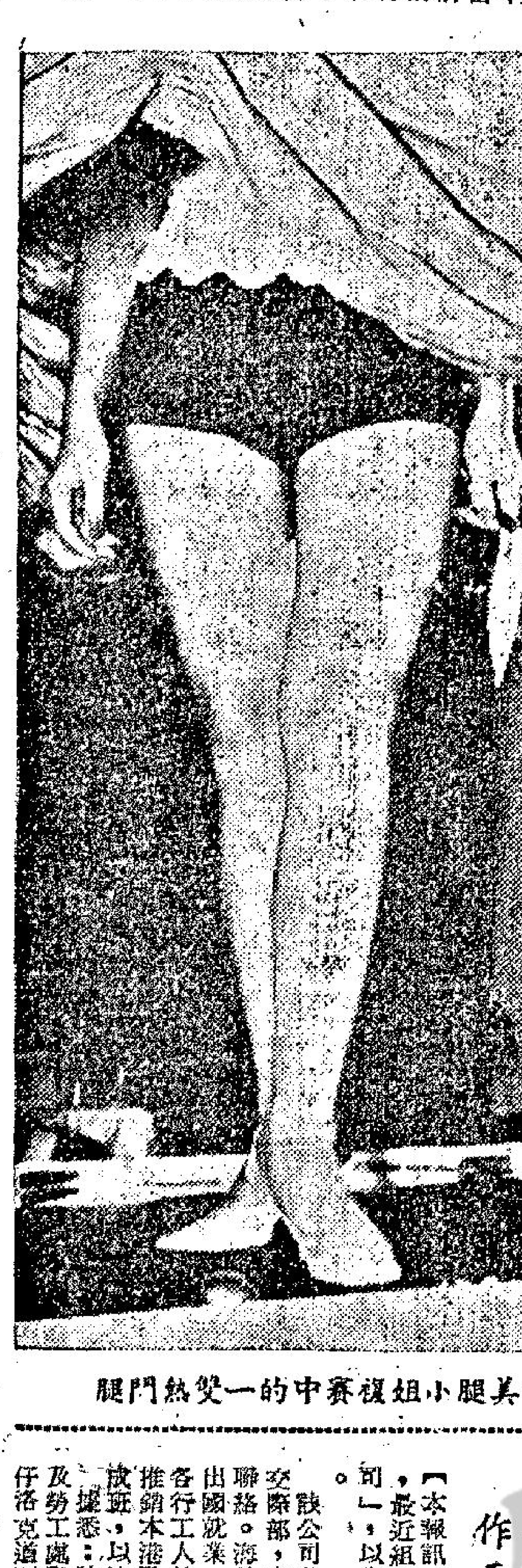

美腿小姐複賽中的一雙熱門腿

海事處之職責爲
維持海道安全通暢
去年七百萬噸貨物入口

【本報訊】海事處官員稱：該處之職責，不特管理此國際海港，且須維持其暢通。因此，除確保所有船隻在本港水域往來安全，並須使其能不斷迅速出入。輪船代理於船隻將到時，即與海事處接頭，安排人民入境處、港海衛生處、海關等各項入口手續，及撥定浮泡。

本港港內現有甲級浮泡三十六個，供六百呎船碇泊，乙級浮泡二十六個，可泊四百五十呎船。

海事處總部、北角、青洲及橫瀾之訊號塔，經常小心注意港內，每年代輪船與船公司用燈號傳達訊息一萬七千通。此外又有無線電話保持聯繫。

目前本港內港面積爲二十三方哩，每日能容納洋船一百。

去年有洋船六千入口，載來七百萬噸貨物，而本港小輪則載客二億及汽車三百二十五萬。此外，去年本港海員有三萬七千多人受僱及三萬二千人解僱。

魏德邁將軍
歡宴各友好

【本報訊】在港度假的美國名將魏德邁將軍夫婦，昨晚在文華酒店設宴招待友好，嘉賓有美國駐港總領事萊西思夫婦、何世禮將軍夫婦、簡悅強議員夫婦、陳地球先生、登斯神父、宋啓郎夫婦、趙不煒夫婦、何鴻毅夫婦、何勉君小姐等。席間賓主暢談甚歡。圖爲賓主在席前留影。

青年會主辦
現代應用文班
十一月初開課

【本報訊】中華基督教青年會，爲針對香港當前公共關係之需要，特設立公共關係溝通工具「現代應用文研究班」，並定於十一月初在德付道中廿五號十二樓市區會所開班，歡迎會友及青年男女，到該會所閱章報名。

該班理論與實用並重，以充份溝代公共關係之實況，舉例示範，分析及比較，務使學者在短期內，能全部了解各類應用文之體例，特點與應用。全期一個半月，每星期上課二次共八章，分十二項講授，每次一小時，課程內容：(一)行文之關係，(二)應用文之範疇特點及其分類，(三)普通應用文——交際書信，柬啓，公函，公務書，案書及便條，(四)特殊應用文——佈告，通告，條務，會議紀錄，備忘錄，(五)宣傳應用文——廣告（包括啓事），海報，單張，新聞稿，(六)法規應用文——章程，條例，條據，契約，合同，(七)文藝應用文——祝詞，題詞，祭文，聯語，(八)其他概述。該班由該會中文秘書林興炯先生担任講授。

成功介紹服務公司
作工商業勞資橋樑

【本報訊】一羣熟悉工商各界的人士，最近組成了一間「成功介紹服務公司」，以作爲工商業勞資雙方的橋樑。

該公司設有幾個專責部門，包括：交際部，專負責與本港工商各界人士聯絡。海外部，專負責辦理本港工人出國就業。職業部，專負責辦理介紹各行工人就業。商業部，專辦代理或推銷本港及外國產品。並附設商科速成班，以培養一般商行所需的人才。

據悉，該公司並已向本港的工商處及勞工處登記註冊，其辦公地址在灣仔洛克道四六六號二樓。

瓜菜來貨仍未豐
肉類市銷甚暢爽

【本報訊】今晨市場上各佐膳食品大盤零售價格變化甚微，瓜菜類來貨仍不豐，售價仍高。鹹水魚來貨續增，售價普遍下降一兩角。雞、鴨、鵝及主要肉類，可能因天氣轉寒，市銷甚暢，而售價有趨升之勢。茲將市場各物價格列後：（每斤計）

品名	價格
瘦肉	四元四角
腿肉	三元二角
上肉	三元二角
腩肉	一元六角
豬肝	五元二角
豬脷	二元八角
豬心	三元八角
豬手	一元二角
豬腳	一元
豬腰	四元
乾水腰	五元二角
排骨	三元八角
肉排	三元八角
赤排	四元二角
腩排	二元八角
羊肉	四元八角
新界中雞	三元六角
新界上雞	四元六角
劏雞	三元八角
肥鵝	三元六角
廣中鵝	三元四角
吹米鴨	三元
光米鴨	三元四角
谷鴨	二元四角
牛肉	三元四角
坑腩	一元八角
牛柳	三元六角
牛腰	一元六角
牛心	一元六角
石斑	三元六角
生石斑	十元
油斑	三元二角
白倉魚	三元
撻沙	三元
大紅衫	一元八角
馬友	二元
鯇魚	二元
門鱔	一元二角
鮮黃花	三元
馬頭	二元
三坭	一元八角
曹白	一元八角
火點	二元二角
牙帶	一元二角
鮮魷	一元四角
鮫魚	三元四角
大鱺	二元四角
大鱲魚	二元四角
鯿魚	二元六角
黃鱔	一元二角
生魚	八元二角
水魚	三元四角
龍蝦	十二元
大蝦	五元二角
中蝦	三元四角
蝦仔	二元六角
大田雞	四元四角
鱸魚肉	二元四角
膏蟹	四元六角
大蟹	三元二角
中蟹	二元八角
白果	一元五角
莧菜	八角
菜心	一元二角
洋葱	八角
芥蘭	一元二角
枸杞	一元
橫檳芋	五角
紅芽芋	三角
青豆角	一元四角
白豆角	八角
西洋菜	一元四角
紹菜	八角
蘿蔔	六角
西芹	二元四角
粉葛	八角
白菜	七角
豆芽	五角
蓮藕	八角
歐洲洋葱	六角
涼瓜	六角
番茄	八角
茭筍	六角
茄瓜	六角
青瓜	六角
絲瓜	八角
薑仔	四角
多瓜	四角
韮菜	八角
椰菜	七角
蕹菜	六角
洋椒	七角
節瓜	六角
蒲瓜	九角
生菜	八角
花菜	一元四角

街市巡禮

香港大學宣佈
分別以博士學位
贈賴德及何明華

【本報訊】香港大學昨宣佈：該校校長戴麟趾爵士將分別頒贈法學博士學位及神學博士學位給該校前副校長賴德爵士，及將於明年退休離港的何明華會督。

該項頒獎儀式，將於下月十八日下午五時三十分在該校陸佑堂舉行。在頒贈此榮譽學位儀式，該校前校長將代表教職員歡迎新任副校長羅炳遜，此爲羅氏首次參加該項儀式。

長沙街郵局
後天啓用

【本報訊】位於九龍旺角長沙街的新郵局，將於後日由郵政司何禮文主持開幕。該新郵局除星期日外，每日由上午九時起辦公至下午五時止，該局將辦理郵務，但不辦理保險信與包裹。

該局將設有售郵票機一部，全日廿四小時售賣一角郵票。該局啓用後，全港將有郵局四十四間，另有新界流動郵局兩間。

中醫譚述渠歡宴
華埠小姐譚雅倫

【本報訊】本年全美華埠小姐譚雅倫小姐，日前隨同舊金山中華總商會主辦之遠東商業考察團抵本港，展開一連串之訪問，先後由譚氏宗親會、昭倫公所及其他社團，分別予以款待。本港名中醫譚述渠夫婦交遊遍及世界與雅倫小姐有同宗之誼，以其此次能榮膺全美華埠小姐名銜，宗族有榮，乃於昨晚設宴於帝國夜總會款待，邀請作陪者，除雅倫小姐之母親張多玲女士外，並有該團副團長方國源、嚴沖欣、紐約殷商陳律已夫婦、陳羅拔士、吉隆坡陳國寶、陳羅添博士、周淑嫻小姐及龍啓明、譚毓秀等，席間賓主極爲歡洽，至夜深始散。

黃子華設宴
爲母親祝壽

【本報訊】港九佳客聯合會副總務、香港……員協會名譽顧問，香港黃埔船塢自由工會名譽顧問、開港九海面沙坭船總商會會長黃子華，日昨在金陵酒家爲慈親六秩壽辰歡宴親友，到賀及致送賀禮者有梁寒操、吳華鍾、區志賢、黃伯芹、張有興、李耀波、胡百富、張永賢、黃鶴修、黃桂、柳于元、方樹泉、張子芳、黃人驥、方潤華、陳飛、曾祥華、黃豪焯、黎民佑、鄧生、藍賢發、劉北洪、葉偉、劉東華、梁益華、陳樵、陳耀、吳漢強、甘乃坤、李漢基、楊振文律師、鄧邦、夏鎮國、梁健全、陳錦清、霍汝濤、龍英堯、何康、馬文輝、樊鑾、蘇源、譚……、黃九根、黃芬、李國光、李景超、區廷宏、梁子修、李雪超、蔡準居士、蔡少洲、王仕彪、黎雄、鄧志剛、廖子強、梁祥遠、黃佳、余志文、姚沛池、黃立光、黃一平、李一新、黃廣文、張青山、陳錦雄、趙四郎、黃波、黃明、張漢、蘇松波、潘惠文、鄭明、孫鏡善、黃家珍、黃河清、張良、黃鶴鳴、鄧一新、盧振邦、伍良偉、胡樹全、何標、茹柏亮、劉玉堂、劉冠元、蔡國樑、李仍、歐陽樹、麥展鴻、韓瑞龍、黃毓光、陳淑珍、楊枝露、安雲峯、霍榮濤、黃齊杏、蕭平、馮仲良、麥鏡榮等數百人。

圖爲歡宴全美華埠小姐譚雅倫留影

晨採快訊　文

快樂勇士大勇
萬好脚頭甚佳
邱達禧今晨復課

十月廿一日，星期四

今早出試相當多，本週末出賽各駒，已試了六七成，明早試跑，又見疏落。新配搭有飛鵬詹重源、樂山梅道登，紅香檳梁錦垣。

△愛美神由譚秉成試半里，走勢緩慢，神態不屬，最後一段而勁態如此，未免可疑，此是大熱門馬，臨場勁態，值得考慮。

△高立培策生神仙，邱達禧策安心，同跳半里，生神仙佔欄，從容自去，安心傍住，亦步亦趨，兩駒走勢，均見不弱，而以生神仙較出色，邱達禧週二受傷，今見復課，當無大礙，看來週末上陣的可能性仍大。

△鄭棣池策靈芝草，助手策紅天，同跳半里，靈芝草佔欄先領，紅天傍住，跟到過了一里間，助手輕輕一鬆，即見急步搶前，其勢甚勁，越出後又立即拉住，同過終點，靈芝草有輕快感，紅天則甚進步，此兩駒都有頭馬相，值得留神。

△蘇國仁今早未見試馬，一定能由助手代課，輕馳半里，蹄姿仍輕巧，但勁度似稍遜前時，雖勇而未達十足，能否趕上季最佳水準，仍有考慮。

△陳福仁試悅目，半里輕馳，有輕快感，而勁度則未足，週末由何人上陣仍未確知，因陳福仁另有坐騎龍驤也，龍驤亦由陳福仁試半里，過直路一段，腳頭靚極，勁度尤足，此駒近況，似較上季尤佳，今季路程雖欠理想，仍難忽視，提防殺個措手不及。

△郭子猷分試保能勝及快樂勇士，均試半里，保能勝過直路時，聞有喘聲，但腳頭奇勁，確與上季不同，勝利之門已近。快樂勇士亦見起力，腳頭勁度，亦遠非上季可比，靠李樂德基醫生，可拉頭馬。此是郭師傅的週末孖寶，擁躉不妨一試。

△萬好由梅道登試六化郎，沿途接住，輕快放間，過直路時貼地無聲，腳頭靚極，此駒近況在勇點，路程雖勉強，但班次佔優，如非留後爭廣東讓賽，則大有可爲，臨場助態，值得盯緊。

△麥美倫策穆桂英，詹重源策金雀，同跳半里，穆桂英沿欄先放，金雀跟貼，過直路時，自動爭先，屢見搶頭，勇態揚溢，較上季爆冷時有過之無不及，憑麥美倫之勁力，再贏一仗，相信不難也。

黎晉偉新著
詩文集出版

【本報訊】名政論家黎晉偉，文章詩詞，皆以沉雄豪邁，爲世所稱。年來復在香江、德明學大專學院兼任教席，用力益勤，寫作益進。本年爲國父孫中山先生百年誕辰紀念，黎氏特將其近年所作若干詩文，刊爲專集，以示景崇之意。台北國防研究院主任張其昀，對黎氏學問文章，素所推重，特爲該書撰寫序文，譽爲「羣賢思維，涵養功深」，置於現代中國「偉大記者」之列。該書於本年雙十國慶日出版，道林紙精印一冊，售價港幣二元五角，九龍亞皆老街、灣仔天樂里文教書局及香港集成圖書公司均有代售。如大專學生向香江書院六樓校務處購買，且可享受八折優待。

港督明日
由英返港

【本報訊】港督戴麟趾爵士，於前往倫敦述職後，定於明日下午乘飛機返抵本港。

達光電器行
抽獎結果公佈

九龍達光電器行本年三月一日起至九月卅日止舉行之顧客幸運抽獎，辦法凡到買風扇一把者，則送獎券一張，獎品有電視機、雪櫃、電唱機、洗衣機、電風扇、熨斗等百餘款，經於前日由電業總會副理事長翁劍威主持抽獎，達成貿易公司，協信行，日立有限公司、樂聲有限公司等代表多人在場觀禮，抽獎結果：第一名得三菱牌電視機一座，幸運號碼〇〇一九八；第二名得日立牌電雪櫃一架，幸運號碼〇〇七五二；三名聲寶牌收音電唱機一架號碼〇〇八三號，其他幸運號碼百餘名分別在該行總分行詳細公佈。

美國名廠出品
秘煉奶精上市

美國著名商品秘煉奶精乃稚培大藥廠名響出品，用以代替水奶加入咖啡、紅茶，可帶各式飲品中，均能使飲品更爲香滑，增加情趣，有意想不到的享受，更爲可口。

秘煉奶精是一種低熱量食品，每湯匙奶精祗含熱量十一卡路里，最適宜發胖人士，不能多吃乳脂以防增加體重，可改用秘煉奶精代替水奶加入咖啡中，可免禁食乳脂之苦，不受增加肥胖之威脅。

秘煉奶精久已風行世界各地，由於水奶易於變壞，必須雪櫃存儲，秘煉奶精則易於存儲，携帶方便，不須冷藏，居家旅行用之調飲咖啡，紅茶非常便利，又可作爲烹飪配料，製作糕餅等，更爲特式，而且用途廣泛，故世界各地航空公司多用以飛機上開調咖啡、紅茶，成爲飛機餐上主要食品，本港進步人仕均紛紛改用秘煉奶精調入咖啡、紅茶等飲品中飲用。

秘煉奶精現由本港著名代理商通泰行總代理，各大士多藥行均有代售，現該行爲慶祝縫頭伙食行商會成立二十五週年紀念會慶酒筵上及在大會堂舉辦之酒樓頭伙食品展會內派送樣本二萬包，免費贈送。

本港股市行情

十月廿一日正午十二時報價

股票名稱	最高成價	最低成價	成交股數
滙豐銀行	一四四		二五〇
倫敦註册股票	一三四		二〇〇
巢古印刷	三一・二五		一・一五
九龍電燈	一九・一	一八・九	六・七〇〇
香港電燈	二四	二三・八	七・九六七
電話公司	二五・七	二五・五	一〇・三〇〇
煤氣公司	一四・四		二・〇〇〇
怡和	一一・四		二・三四〇
生力啤酒	六五	六四	三〇〇
香港飛機工程（除息）	二三・七		一五〇
上海煤氣	一・一五		一・四一七
會德豐			
置地公司			
電車公司			
中華巴士			
油蔴地小輪			

上午成交總額：七六〇・〇〇〇元

美股市走勢平均指數

【紐約二十日美聯社電】杜鐘斯美國股市二十日收市平均指數如下：

類別	開市	最高	最低	收市	收市比較
工業三十種	九四六・六六	九五三・五七	九四一・七二	九四八・四七	升〇・七一
鐵路二十種	二三二・二八	二三四・二七	二三一・一一	二三三・七〇	升一・三〇
公用事業十五種	一五六・九三	一五七・四八	一五五・八七	一五六・四八	跌〇・三三
綜合六十五項股	三三一・六五	三三三・九九	三二九・八五	三三一・四三	升〇・五六

電台播音節目

本欄列登節目，係依據各台來稿發表，倘有更動，概以該台臨時宣佈爲準。

香港電台　今日下午四時：

（中文台波段：六四〇千週，波長四百六十八公尺。短波：三九四〇千週，波長七十六・一四公尺。超短波調頻：九十四兆週。）四時三十分，重播「世界名著」。五時，查根問底。五分，「銀壇歌聲」。三十分，香港名勝。五十五分，天氣報告，鮮魚批發市情報告。五十八分，天氣報告。六時，粵、國、潮、客語新聞，特別報告。廿分，小曲細聽。三十分，漫談「新潮」。七時，時代曲選唱。三十分，「時事錄」。五十八分，「一週農事提要」。三十分，天氣報告。八時，世界名著。轉播倫敦粵語新聞。四十五分，漁民天氣預告，報道中、南水球賽情形。九時，短篇廣播劇「求職記」。三十分，「認識本港的電木製品工業」。十時，「羊城苑」。十一時，時代曲選唱。十五分，重播「文獻故事」。卅分，轉播倫敦國語新聞。四十五分，時代曲。五十七分，天氣報告及漁民天氣預告，新聞簡報。十二時廣播完。

明日上午播音節目：七時，時代曲。十五分，天氣報告，轉播倫敦粵語新聞及時事評論。三十分，天氣報告，本週農產品市價。五十六分，天氣報告及漁民天氣報告。八時，粵語新聞，天氣報告，每日公衆活動報告，特別報告。十五分，空中問答，音樂。二十五分，粵曲選唱：(一)楊貴妃。五十分，中央市場鮮菜價格報導。五十八分，天氣報告。九時，國語新聞。十分，潮語新聞，特別報告，音樂。二十分，詩聲詞韻。三十分，我愛大自然，音樂。十時，咪前展書讀。十五分，演講「東周列國誌」。四十五分，天氣報告。五十八分，粵曲選唱：(一)唐伯虎戲秋香，(二)八嬌妻一歲郎。十分，鐵面無私「雙劍奇案」。十時，國學講座。卅分，社會小說「大廈千秋」。十一時，天氣報告，明日節目預告。十分，重播座右銘，輕音樂。五十九分，轉播港台新聞簡報。十二時，天氣報告，完。

商業第一台　今日下午四時：

（第一台波段：一〇五〇千週，波長二百八十六公尺。）天氣報告，時代曲。三十分，跳舞粵曲。五時，兒童信箱。三十分，一曲寄心聲。六時，轉播港台新聞簡報，天氣及各地時代曲。三十分，西曲點唱。七時，街知巷聞。三十分，時代曲。八時，廣播小說「午夜擒兇」。三十分，社會喜劇。九時，星期小品「風雨夜」。四十五分，天氣報告，港九時事。十時，「大丈夫日記」。十一時，天氣報告。三十分，電影故事「閻王令」。五十九分，轉播港台新聞簡報。十二時，天氣報告，完。

明日上午播音節目：七時，清晨音樂。十分，節目預告。三十分，口琴音樂。十五分，天氣預測。三十分，時代曲。四十五分，座右銘。八時，轉播香港電台新聞報導。十五分，粵曲：(一)吳宮怨，(二)秋懷。九時，天氣報告，街市行情。三十分，南音「五虎平西」。十時，時代曲點唱。三十分，婦女生活節目。十一時，報導東南亞各地天氣情況。五分，社團簡報。十分，時代曲。卅分，倫理小說「美麗在人間」。

商業第二台　今日下午四時：

（第二台波段：一七〇〇千週，波長一百七十六公尺。）天氣報告，重播歐西小說「塊肉餘生」。三十分，股市行情報導，西曲。五時三十分，粵曲。六時，轉播港台新聞簡報。十五分，天氣報告，粵語流行曲，成語故事。三十分，報導各地天氣，眞人眞事。七時，時代曲。三十分，漫畫化小說「一枝花」。八時，西曲。三十分，科學天地。四十五分，馬場動態。九時，天氣報告，港九時事。十五分，時代曲。

明日上午節目：七時，早晨音樂。十五分，晨鐘暮鼓。二十分，輕音樂，天氣報告。三十分，英語教授。四十五分，歐西音樂。八時，節目報告，小曲。十五分，時代曲，天氣預告及漁民天氣報告。三十分，粵曲。九時，家庭食譜。十分，時代曲。四十五分，兒童故事。十時，南音。三十分，粵曲。十一時，婦女節目。十五分，時代曲。三十分，粵曲。

綠村電台　今日下午四時：

（中文台波段：七三五千週，波長四百〇八公尺。）電影歌曲。三十分，人人播音。五時，時代曲點唱，天氣報告。三十分，兒童故事。四十五分，粵曲。六時，越劇。三十分，粵曲點唱。七時，天氣報告。十分，賽狗場巡禮。四十五分，廣劇化小說。八時，住家男人。三十分，西曲點唱，天氣報告。九時，丈夫日記。三十分，粵曲，天氣及漁民天氣報告。十時，談天說地。四十五分，粉墨金剛。十一時，有求必應。三十分，時代曲，天氣及漁民天氣報告。十二時，完。

中文電視　今日下午四時：

節目報告。六時二分，「大家唱」。七時，「快樂生辰」。三十分，世界新聞。十五分，美的研究。四十五分，萬里遊踪。八時，上農工商。八時十五分，啼笑皆非。九時十五分，粵語長片「梁冷艷」上集，張活游、芳艷芬主演。十一時，最後新聞及天氣報告。五分，閉幕曲。

麗的銀台　今日下午四時：

粵曲。三十分，倫理小說「落葉哀蟬」。五時，兒童長篇小說「蠻荒歷險記」。十五分，兒童歌曲，金價報告。三十分，俠義故事「雲山飛俠」。六時，西曲。三十分，偵探小說「連環騙案」。七時，馬報導。十分，偵狗預測。三十分，武俠小說「五虎門雙龍」。八時，新聞報導，天氣報告，晚間節目報告。十五分，馬經。三十分，特備節目「最大的藝星」。九時，民間故事「小五義」。三十分，粵曲，報告教育台明日節目。十時，長篇趣劇「應價車」。三十分，午夜談「追求」。十一時，新聞報導，天氣預測，體育消息，明日節目報告。十五分，夜靜聽清歌。十二時，完播曲。

明日上午播音節目：七時，清晨音樂。十分，天氣報告，潮汐退報告，節目預告，重播英語會話講座。五十六分，天氣預測。八時，轉播香港電台新聞報導。十分，天氣報告。十五分，天氣預測。二十分、三十分、四十五分，天氣報告，歐西音樂。九時，天氣報告，時代曲。三十分，粵曲：蝴蝶夫人（鍾雲山、鄭幗寶、廖志偉）。十時三分，時代曲。十一時，天氣報告，國魂第四十九輯「征服大宛」。三十分，報導東南亞各地天氣情況。粵曲：(一)楊貴妃，(二)衣錦榮歸。

麗的金台　今日下午四時：

現代潮曲。五時，潮語武俠故事「劍嘯荒原」，金價報告，中文電視節目報告。三十分，最新潮曲。七時，藝術歌曲。六時，越劇。三十分，社會服務，報告教育台明日節目。十五分，時代曲。三十分，新聞報導，天氣報告，晚間節目報告。八時，文藝小說「最後的賭注」。三十分，評話「彭公案」。九時，戲曲介紹。十時，國語戲劇化小說「盜情鴛」。三十分，山川人物。四十五分，潮州音樂。十一時，新聞報導，天氣預測，體育消息，明日節目報告。十五分，傳燈夜話「地下國末日記」。四十五分，國樂。十二時，完播曲。

自置新房子佈置 何妨親自動腦筋

綉心女士：

素仰你爲我們家庭婦女解答一切問題，我現在有一些家庭裏的問題，想向你請教，不知道你能不能答覆我。

我快要搬到一個新居去，新房子是沒有間隔的，除了完全交給裝修工匠做，就得自己動腦筋。我一方面不想給裝修的人欺侮我不懂，胡亂來一通；另方面我也想根據家中的需要，自己計劃一下。因此，我冒昧地向你請教，請給我一些資料，好使我在決定裝修的時候，自己心裏，先有一個藍圖。我要知道的是房子的走廊濶度要多少？廳房門高度和濶度又多少？睡房陳設一般傢具，如床、衣櫃、沙發椅、碎櫃、飯桌、浴室洗臉盆、坐廁、廚房的洗碗盤、灶台的高度？我知道，選擇時可以根據自己的需要，但是，那些傢具，當然不是堆放一起的，因此，每一件傢具，就要預留一些空間。我就是要在這方面弄個清楚。

如果有可能，最好請你在答覆我的時候，能夠給出立體示意圖：使我容易理解。這些問題，不知道在不在女士信箱一範圍？如果不在你範圍之內，可否破例答覆我一次，或者用信寄還我，先讓我謝謝你。

讀者悅蓮上

悅蓮讀友：

你的確給我一個不少的難題，因爲我跟本不是室內設計裝飾的人材，但我想過，你提出的問題，的確屬於這個信箱的範圍。因此，我祇好硬着頭皮，老着臉皮，找資料，向人請教，來答覆你的問題。

在沒有回答你之前，我想清想一下，你一定自覺了新房子，快要入伙了，因此，你心情又興奮，又緊張。同時，你又是一個精明的主婦，所以要求先有通盤計劃，不但不致吃虧，而且可以在佈置上從心所欲。

下面答覆你的問題，都是根據中國人一般體格作資料，希望對你有幫助。依照你提出的次序，我逐一答覆如下：房子的走廊，濶度最少不可窄過三十寸，最好能有三十六吋，使走過的人，兩手挾着東西，也不會受到阻碍。房門口的濶度，也是三十吋，高度應該是七十八吋。睡房的傢具，床口對面是牆的話，要有淨濶三十吋。否則亦應留相等空間。衣櫃對開，空間最少是三十六吋。沙發椅要使坐的人舒適，前面最低限度有二十吋地，兩腿有活動餘地。碎櫃爲了便於開啓，前面就要有三十吋空間。飯桌是西式的，每椅佔廿四乘廿四吋位置，兩邊主位是卅六乘廿四吋。中式的每椅位十八乘廿四吋。洗臉盆高度應該是廿八至卅二吋。坐廁佔地三十吋。洗碗盆高卅二吋。灶台高廿四吋。至於你要求繪圖配文，因爲篇幅所限，恕難如命。

綉心謹覆

家庭信箱 綉心女士

血液的功能

梁醫生

大家都知道，在人體閉合的血管系統中，循環的是血液。當然也知道血液在人體內功能是十分重要，沒有它各種組織無法獲取營養；副產品（包括經由新陳代謝所產生的有害或無毒物質）就無法排出體外，各種內分泌腺就無法執行它的功能。以及在極度腦貧血的情況下，人便會馬上產生休息，癱瘓，甚至死亡。但是，血液是怎樣去完成這些繁複而有互相交錯的功能呢？這裏就給你提供一點有關這方面知識。

首先，讓我先告訴你，在血液中究竟含有多少東西？總的來說：血液可分爲血清和血漿。而血漿在組織學上又可分爲有色血球和無色血球兩大類。前者是紅血球和血小板，同時白血球，後者包括白血球；嗜酸性白血球、嗜鹼性白血球、中性白血球所組成而得來的總的名稱。

血球在血液中是必需嚴格遵循着數目上一定比例的。既不能多也不能小。不然，便會出現在病患者身上各種病徵了。例如，紅血球過小會貧血，紅血球增多症（Polycythaemia）或叫做高山病。白血球過小，會降低身體抵抗力。相反，過多則成多白血病（Leucocythaemia）。血小板在血液內也是不能過多或過小。過多則容易造成血管內血栓。過小則又容易造成出血傾向。所以，先讓大家明白這一點，是非常重要的。

雖然血液內基本細胞非祇上述數種，但它的功能，卻是由它們各自分工的。這裏我不妨作簡明分述：

㈠紅血球：它的數量平均每立方毫米爲四百五十萬到五百萬個。以更準確一點說，一般爲每公斤體重有三十五個毛升。其平均數在嬰兒時略爲升高。由於它擁有巨大數目，所以紅血球是血液中主要運輸者，它從人體肺獲得氧與紅血球內血紅蛋白結合而變爲含氧血紅蛋白。使血液內的氧壓力大大升高，自肺靜脈通往身體各部組織，把氧輸送給它們，用於各種組織細胞營養代謝；以及交換二氧化碳；和保持一定PH值之需要。

㈡白血球：在正常情況下，數目平均每立方毫米爲五千到九千個。其中中性白血球佔百分六十五，鹼性白血球佔百分之一，酸性白血球佔百分之二。它的功能，主要是吞噬細菌，生產抗體，和具有單細胞運動作用。

㈢血小板：在人體血液內每立方毫米大約有二十五萬。它的作用主要是參加凝血。以防止流血或出血。血小板的凝血過程較爲複雜，不是這裏所能提及。

最後，要聲明的，我們在下次談到有關血液學上疾病時，這裡祇提供讀者以初步知識，以便容易明白。

烹飪比賽證明 無比石油氣 家庭理想燃料

不久前本港舉行過一次公開性質的烹飪比賽，雖然已經第二屆，但依然引起許多人的好奇與興趣。在未去參觀以前，不禁有幾個疑問：兩百人比賽的大場面，與參觀者逾千的場合，怎樣控制？豪華的希爾頓酒店大舞廳，變了廚房而還能保持清潔與空氣新鮮？怎樣迅速安裝幾十個爐灶與拆走爐灶？會不會成爲烏煙怪味的地方？這一連串的問題，是每一個未去參觀的觀衆所想像的，由於烹飪比賽在香港不但是創舉，就在亞洲也是首次出現，而一切問題，到場參觀者獲得解答。

當一千多個來賓到齊，二百名選手分組進行，由下午二時起到七時二十隻雙口爐不停燃燒，但始終會場不感到有煙味，也沒有冒出黑煙，希爾頓舞廳豪華裝置會後絲毫無損，這不能不稱讚所用的燃料……無比石油氣的神奇了。

無比石油氣是近代最理想的家庭燃料，已在比賽會場裏獲得證明。因爲它安裝快捷，配合上自動點火爐，一按即着火，火力強弱可隨意控制，給烹飪者滿意使用。如果用其他燃料和其他爐灶，有些有黑煙，有些有臭味；有些燃料點火慢，有些燃料火力大小控制困難，有些燃料具有危險性，家庭燒菜已不理想，當然更不適宜於作爲烹飪比賽的用途。

在比賽結束，觀衆又見到廿個爐灶及無比石油氣的鋼罐，在幾分鐘之內，全部拆走。眞是其快無比，令在場的觀衆嘖嘖稱奇。如果是其他有喉管的爐灶，則無法立即拆掉。

至於使用無比石油氣的經濟問題，是家庭主婦所想知道的，這種燃料並不貴族化，一般中小家庭，如果是五口之家，每月所耗不過一、二十元。至於有些家庭爲炒菜之用，其它煮慢火的仍用其他爐灶，則每月祇用幾元就夠了。

用無比石油的自動點火爐，耐用經油，單口爐三四十元左右，雙口爐不過百餘元。同時可保用三年，免費修理。打起算盤來，仍是經濟的。而且廚房又能保持清潔，確保安全。難怪香港目前使用無比石油氣的用戶已達兩萬，而且還在逐日增加。

從烹飪比賽對家庭燃料問題，已獲得結論，無比石油氣既能夠使每一個參加比賽的主婦與小姐感到滿意，不論得獎與否，她們都感到使用這種燃料快捷無比，方便無比。家庭主婦們應該知道，無比石油氣確實是現代化的家庭理想燃料。

今秋最新髮型

每一周一一專一題

深秋了，女仕們的髮型，不免跟衣服一樣，也要「換季」。今年秋天髮型怎樣？早已爲小姐太太所關注，作爲髮型權威及巴黎美容界，已及時推出幾款新髮型。

今年新髮型最大的特式，是趨向易理、易梳的一種；線條方面，流於簡潔而又富立體感覺。顯淺的說，就是採用重疊式去加強髮型的層次。

本欄得到幾款最新髮型的圖片及資料，專文介紹，給讀者參考。

圖1 剪短髮的少女，這種髮式對你們最適合。修法除留前一撮「劉海」，其它頭髮向左後稍爲「削」高，再讓它自然垂下。髮脚電大圈，向上捲曲即成。這種髮型，爲巴黎有名的「露廸娜比斯」美容院設計。

圖2 臉型稍長的女士，及愛留一把較長的頭髮。那末，這一款式最能配合她的臉型。這樣的髮型，似乎不算新款，但須留意，它是雙層式的。如圖所見，在秀臉中部，作兩層分開。名爲雙飛式，爲巴黎髮型專家「辛麗馬柔氏」設計。

圖3 一眼看去，這種髮型有「光溜溜」的感覺。不錯，這種髮式，就稱「光滑」型。它分爲三個部份，由頂部將二份一頭髮梳向後邊，其餘頭髮左右分梳。最大特點，是左右分開的髮脚，下垂屑毛，然後向後飛去。很有誘惑力。

圖4 最新的「劉海」式髮型，它和舊式的僅有額前「劉海」截然不同。這種髮型右方只留少許，其餘頭髮則「削」高，然後分多層的向左頰垂。如一隻寶塔，有重叠之勝，專家的意見，這種髮型能將髮染成金色更好。

愛雲

1

2

3

4

從頭髮軟硬看女人個性

觀察得出結論尚待証實

·柳晴·

從一根頭髮看女人，這是一個大膽的嘗試，你如果有空的時候，不妨試用這個方法，看看你週圍的朋友，拆穿來說，這個方法是非常簡單的。下面試把全部女人的頭髮分成三類：㈠頭髮硬的；㈡頭髮不軟不硬的；㈢頭髮柔軟的。每一類頭髮的女人，都具有其特點，所以，你稍爲留心觀察一下，也就不難發現。不過，如果你面去鑑別，不軟也不硬的頭髮，才是個難題呢。

硬頭髮的女人，開話不表，先從頭髮說起：頭髮硬的女人，富有判斷力，有一副冷靜的頭腦，對愛情採取粗線條作風，生活力旺盛，精力充沛，不論有沒有男人，她都一樣可以活下去。當她跟男的一道走時，如果男的問她：「現在我們到那裏去？」她將不加思索地回答：「那兒都好。」無所謂。

這類女人，一且作起家庭主婦來，那將會使整個家庭充滿生氣。她是個精明的好主持家計者。如果你娶了這類女人爲妻，一定會令你心廣體胖，但萬一你要和這樣一個女人鬧離婚，情景也將是特別的，她只會冷靜地和你說一句「再見！」

頭髮不軟不硬：這種女人，比較懂得「拑計」。但大致上說，對愛情是專一的、穩固的。她對丈夫，會認爲是自己的獨佔品，「丈夫是我的私有物」。如果一旦被她發現丈夫有風流事件，那末，即使揭出來，逃到天涯海角，她也會追蹤而至。弄得不好，常常弄出悲劇。

同時，這類女性有如一頭野馬，除非能夠獲得良好的教育，否則，在這類人的手裡，常會造成生與死，幸與不幸，悲劇和喜劇的兩種極端的事情。作爲一個家庭主婦，這種女人也還能盡責。對於洗滌器皿，洗濯衣服之類的事情，他們也能做到有條不紊。假如能夠遇就她，也將會是個理想的妻子。

頭髮軟的女人：她們對待愛情正如她的頭髮一樣，柔情似水，崇尚羅曼蒂克。她們的臥室，客廳，都是佈置得很雅，整齊與擺設都很調和。這種環境，令人有一種羅曼蒂克的感覺。當她跟丈夫或戀人在一起的時候，男的問她到甚麼地方去？她會選擇到一個情調融洽的地方，一邊吃東西，一邊聽音樂。任何場合，這類女人都能夠把男人吸引到她身邊。跳起舞來，她們能誇歡淨舞當中，足使男友爲她傾倒。

這類女人，是最理想的家庭主婦。她既能照料丈夫，又能把家中弄得一塵不染。男人滴出幾倍的太太，是這類型的，那麼我就祝福你！萬一男人要離開她，鬧出離婚事件的時候，必然使她感到十分悲觀，甚至自殺也說不定。但如果她們把心一橫，立定主意，逆來順受，那麼，她們的決心會比之男人高出幾倍。

從頭髮看女人的相法，這是筆者長期觀察得來的結論。正確與否，請讀者證之。

育兒講座 傷風百日咳預防的方法

怎樣養育寶寶，本欄從這一期開始，要講對於傳染病和一般意外傷害的預防及治療。

孩子不多了，由於一些意外傷害，疾病的傳染，幾乎是一定會遭遇到的。傳染病預防得法，意外傷害就治得及，可以大事化小，而用不着勤不勤去見醫生。

這裏，先談一些最普遍的傳染病。對寶寶威脅最大的傳染病，大致有下面幾種：㈠傷風、㈡百日咳、㈢麻疹、㈣天花、㈤白喉。

上述五種疾病，傷風會引致咳嗽，症狀有點和百日咳相似，有些醫生認爲：傷風、咳嗽、百日咳，是有關連的。而病情惡化的結果，會成爲肺炎。因此，預防不得其法，後果相當嚴重。由於傷風和百日咳有關係，這一次就把兩者預防方法一併來談談。

傷風：首先，家裏有人患傷風、咳嗽，立即使寶寶與他隔離，縱使母親患傷風也要這樣。不然寶寶馬上會受到傳染。同時，患者的用具，非經消毒，也不可讓她接觸。平時則不要讓她將手指，鉛筆頭及其它物件放進口裏；不要使她受涼或受冷。如果一旦染上傷風，第一先使她溫暖。第二不要讓她到屋外活動，如孩子大了，已經上學，也要她請假在家裏休息。

百日咳：這種症狀，如上所述，有點和傷風相像。不過開始之時，患者帶有微熱，不顯著，流鼻涕。接着，有些少咳嗽。連續一星期後，咳嗽有點困難和粘痰，而咳嗽也逐漸增加，並且帶有喘聲。

一歲以下的寶寶，患上百日咳，是相當嚴重的疾病，父母証實了她患上此病應該立即帶她去就醫。甚而，家中或鄰居有嬰兒患上百日咳，爲安全計，你的寶寶，也要請醫生注射預防疫苗。這種注射，一方面可以預防，萬一受到傳染，可以減輕痛苦。【欣然】

星洲楊協成雞精 今在大會堂展出

新加坡楊協成雞精和罐頭食品，由香港楊協成有限公司交由通泰總代理經銷，并且參加今日的酒類罐頭食品展覽展出。

據此間楊協成公司發言人，楊協成雞精，是全部由在星洲自設養雞場，養出來不打針的「雞項」，除頭去脚，採用最新儀器，配合最新方法提煉的純粹雞的精華，製成汁液，最後經過消毒，密封裝瓶而成。

這種雞精含有豐富蛋白質和礦物質，同時絕不滲入膠質，色素，防腐劑及亢奮劑。服後不會發生喉乾，舌敝，唇焦等副作用。因此頗獲港九醫生介紹病人採用。

不論男女老少，但凡身體虛弱，氣血虧損，發育不全，神經衰弱，腦弱善忘，食慾不振，睡眠不足，工作過勞，精力疲憊，病中調攝，病後培元，與及婦女月事不調，胎前產後，補充氣血，一經飲服新架坡楊協成雞精，立見奇效。

楊協成除雞精外，雞、牛、羊和加厘汁，行銷東南亞的還有椰汁咖喱、波蘿醬、麥末蝦醬、馬來亞加喱罐頭食品。

傻頭傻腦 與 壽頭壽腦

問答 常人對腦力不足，思想遲鈍，資質庸愚，或似痴非痴者，究應稱之爲「傻頭傻腦」？抑應稱之爲「壽頭壽腦」？當然稱之爲「傻頭傻腦」！因爲要有健全的頭腦，才稱得上「壽頭壽腦」。像中國的壽星公，老當益壯，就是「壽頭」；像大思想家愛恩思坦等，腦力過人，才是「壽腦」！

你想不想有一副壽腦？在這醫學進步的今天，不是一件難事：

日本SS藥廠研究腦系專家，已發明一種健腦所藥，服後能促進腦神經機能，對用腦過度，神經衰弱、記憶衰退、憂鬱失眠、神志恍惚者、保能立奏奇功；即使先天腦力不足、思想遲鈍、行動痴呆、及世人所謂「低能兒」，亦有治癒之把握，學生服用，能補充腦力消耗、啓發智慧，一瓶見功；且因具有先天性補腦特效，孕婦服用，可令胎兒出生之後，腦力特別強壯，業經日本各大醫院腦科醫生臨床實驗，一致公認爲最新之綜合健腦強壯劑，其名稱就是：

壽腦

榮譽與事實

本品係由動物腦中提出純粹之"L-Glutamic Acid"原質，並加入世界醫藥專家公認對人腦最滋養之補腦素「燐化合物」及維生素：Phytocalcium Lecithin Bromvaleryl, Nicotinamide, Vitamine B，等，有助長腦神經發育，強壯及恢復衰頹腦神經，及充實腦神經營養補給之效，一若木之固本，始可獲枝葉茂盛，確爲現代最新發明而最有效之腦強壯劑；本品絕無麻醉性及止痛劑成份，服後絕無不良反應，老幼服用，同具奇功。（服量：成人二片，小童一片，加欲睡眠酣暢，寢前服之。）

本廠出品二百餘種曾獲日本名首相岸信介電視推薦

本品去年初度銷港曾免費醫癒嚴重腦病患者三百名

優待學生：一百片大瓶港幣十六元，憑學生証九折優待

●先施公司大丸百貨公司各藥行均有代售●

红A牌 塑膠用品

款式新穎 美觀耐用

達光電器行

顧客幸運抽獎揭曉

本行由三月一日起至九月卅日止舉辦之「顧客幸運年」有獎，辦法爲凡到本行買電風扇一把，則送幸運獎券一張，獎品有電視機，電雪櫃，吊扇，電飯斗，電風筒等名貴獎品百餘款，舉辦以來，深蒙各界踴躍支持，至深感激！至於幸運抽獎經於本月十五日下午五時在九龍大埔道本行第三分行敦請電業總會副理事長翁祐先生、電器製造廠李啟先生惠臨主持結果第一名得三菱牌電視機一座，幸運號碼"80752"，第二名得日立牌電雪櫃一座，幸運號碼"00898"，第三名得聲寶牌收音電唱機一架，幸運號碼"00043"，其餘幸運普通及特別獎百餘名之幸運號碼及獎品，均詳細在本行總行及各分行公佈，凡持有本行由三月一日至九月卅日所發之幸運獎券者，請即携備前往查對，獎品發出日期由十月十七日起至廿五日止，逾期無效，希爲見諒爲荷：

電視機、收音機 電雪櫃 洗衣機

各國家庭電器用具 一律廉價大傾銷

總行：紅磡蕪湖街七十九號 電話：六二二〇九四

一分行：深水埗巴域街五號 電話：八〇七七三七

二分行：黃大仙M座 電話：八三一四一〇

三分行：大埔道廿六號 電話：八〇四七五七

美豐有限公司主辦 無比石油氣烹飪班 徵聘班主任啓事

一、無比石油氣乃劃時代理想燃料，具有快捷、清潔、安全、經濟特性，採用之家庭日增，因可節省烹飪時間，許多家庭採用後，並可節省女傭之開銷，增進家庭幸福。

二、自全港業餘烹飪比賽舉辦後，家庭婦女愛好烹飪之風氣大增，茲爲提高烹飪技術及興趣起見，特設立「無比石油氣烹飪班」，以供家庭婦女研究學習，同時聘請班主任一人，女性，需要豐富之烹飪教授經驗，月薪一千五百元。

三、有意應徵者，請附相片，經歷，教習計劃函寄九龍金巴利道樂宮新廈四樓C座美豐公司收。

用以代替水奶

加入咖啡紅茶可可……等各式飲品中 有意想不到之享受更爲可口

總代理：通泰行 TUNG TAI HONG TEL. 230741 · 236769 · 231980 · 232247

工商日報 資格夠老
消息快確 言論公道
出紙多張 只賣一毫
一紙風行 有目共睹
銷流普遍 雄視港島
刊登廣告 收效尤高

狂人樂隊的鼓手

六十六：將槍中子彈卸下

「是的，我是那個梯子難道說這樣做不對嗎？還有，你與那個中國女子又如何？難道說你是

，然後，他的影子便消失了，後來，便聽到鄰室中傳來「卡答」一聲，占士邦站了起來，「呸」了一聲，走到浴室去作了一次淋浴，到了六點半鐘，他醒了，他是與一般人一樣

百老滙 京華 連日 凌波 李菁

集郵與間諜趣事

郵票曾為傳遞情報的工具

·漢松·

有趣的女間諜瑪泰哈麗郵戳

集郵與間諜，彼此間沒有顯著的關係，但在第一次世界大戰期內，在蘇格蘭北部茲維哥頓海軍基地的德國間諜，曾利用外國郵票來作通訊的工具，三枚秘密郵票，表示有三艘艦巡洋艦在基地，更有用其他外國的郵票多小枚來代表某一種軍艦和它們的數目。在第二次世界大戰中，盟軍國家的間諜有用縮小膠片拍攝的文件或地圖，但不是放在信封裡面，而是貼在郵票之下，逃過了檢查郵件人員。

在郵集上也有許多種跟間諜有關係的郵票。古巴是最早發出宣傳防止間諜活動郵票，在一九四三年出五種，一仙票圖案描寫一人手揭開一個面具，表現出一個人原本猙獰臉孔，在側面用西班牙文寫着「揭開第五縱隊員的面具」，第五縱隊乃是間諜的別名，來由是這樣的，在一九三六年西班牙發生內戰，國民軍司令莫拉將軍在圍攻馬德里城時作播音說，他已運用四個軍隊從各方面夾攻那個城市，第五個縱隊包括有破壞者與間諜在城市內活動。古巴像許多拉丁國家，在第二次世界大戰時期，有許多軸心國家的間諜活動。第五縱隊對政府有重大的威脅，所以古巴出有郵票來向國民提出警告，在一仙郵票上，圖案描寫一個象徵古巴的婦人，用食指按着她的嘴唇，表示當心，側有文字譯為「當心，第五縱隊在偵視你。」其他郵票圖案有描繪蛇互人戰鬥，又有五個人用鐵棍合力擊一石柱，象徵要將第五縱隊撲滅剷除。

（曾做間諜的作家笛福）

間諜是在世界上最古老的職業之一，有時是很順利和值得誇耀的工作，但是常常是棘手和被鄙視的職業，雖有許多男女為愛國熱心所策或受其他崇高主義所促而做間諜，但大多數是被金錢所誘惑或被威迫而致出此。占士邦型的間諜，為許多男子們所羨慕，不過是小說家的虛構人物，但這真的間諜能夠享盡那麼多的艷福，情報手人嗎？倒是最令人疑惑的大問題。每一個國家有聘用間諜作各種情報或破壞，但都沒有坦白承認有那種活動。直到最近，祇有蘇聯發出一種郵票來紀念他們的諜間英雄李察蘇智博士。他在一九四四年被日本政府處死的，他曾被稱做有三個面孔的人。

蘇智於一八九五年在高加索的巴古鎮出生，父親是一個德

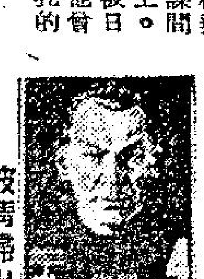

（被情婦出賣的蘇聯大間諜蘇智）

國煉油工人，他極崇拜德國國王，將遣他的兒子返德國受教育，在第一次世界大戰爆發，蘇智加入德國軍隊。他的祖父是馬克斯的私人秘書，蘇智就受到極大的影響。他在一九二〇年畢業於漢堡大學，得政治學博士後，就加入做共產黨，曾做過教師和煤礦工人，他到過莫斯科受訓，成為一個能幹的間諜，他能夠說多國國家的言語，有冷靜的頭腦和強健體魄，他是間諜中的最優秀的人材，初時他被派到西歐和英國活動，從一九二九年起，他到遠東，先來中國，後到日本，他在表面上是德國一份數量暢銷日報的海外特派記者，這使他能夠在日本東京的德僑中自由活動，當他在一九三三年九月作短期訪問德國時，他獲准加入納粹黨，當他再到遠東的前夕，在柏林的納粹報界特設宴餞行，德國宣傳部長戈培爾也到來參加，這樣蘇智得在日本的德國人所看重，他更任駐日德大使的私人顧問，他就能夠將一切秘密送回蘇聯，他得到這個方便凡九年，都沒有洩露，他不獨曾向蘇聯首先透露日本對中國的侵略計劃，也預告第二次世界大戰將在一九三九年九月的第一個星期爆發。他又曾向史達林報告，德國將在一九四一年六月進攻蘇聯，但他又查得日本將在那年年底襲珍珠港的計劃，但他在一九四二年十月十四日被他的情婦，一個美麗的舞女所出賣，他跟他的同夥，一網成擒，被控做蘇聯間諜，但押後到翌年九月，被判死刑，隨又拖延到一九四四年十月才定罪，當他被捕後一千一百日才行刑，曾謠傳他在交換政治犯已得省釋，但可能不確。

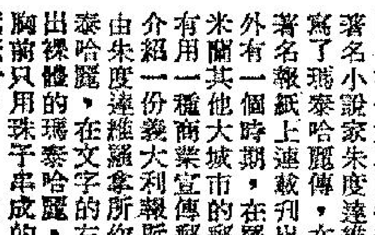

（揭開假面具）

英國作家但以理笛福因為作「魯賓遜飄流記」而聞名，但他在一七〇六年至一七〇七年曾任民政政府的間諜，被派到蘇格蘭担任危險的工作，羅馬尼亞在一九六〇年曾出一種郵票記念他誕生三百週年，這因為他是一個世界馳名的作家，並不是因為他是一個間諜呢。

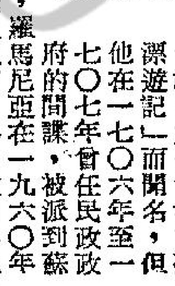

（守口如瓶）

世界最著名的女間諜乃瑪泰哈麗，她本是在本世紀開始時的一個在巴黎和柏林最吃香跳東方肚皮舞的舞娘，在一九一四年她開始担任做德國的間諜，她的最大功績是查探出英國所發明的坦克車和法國在一九一七年的戰略，後來她被捕，經軍事法庭審判，認定她是一個間諜，在溫辛尼城被槍決。瑪泰哈麗照印度尼西亞話，意即「在晨早的眼睛」，在一九一七年十月十五日黎明時，瑪泰哈麗被槍斃，她的眼睛就永遠閉合。在她逝世之後，有很多關於她的傳奇故事出版，但多是虛構的，跟事實不同，在一九二四年義大利著名小說家朱度達維羅拿寫了瑪泰哈麗傳，在一份著名報紙上連載刊出，另外有一個時期，在羅馬和米蘭，其他大城市的郵局有用一種商業宣傳郵票，介紹一份大利報所刊登由朱度達維羅拿所作的瑪泰哈麗，在文字的左邊指出裸體的瑪泰哈麗，她的胸前只用珠子串成的小蓋遮掩着。

×　×　×

狂人樂隊的鼓手

靈高斯達的為人

·文亨·

靈高·斯達是英國四「披頭士」之一——四「披頭士」今年的各種活動將總共賺得一億美元，而且，他們最近並獲英國女王頒授帝國勳位。靈高斯達更已成為一位出色的影星，他有創造與詼諧甚差利卓別靈一樣的幽默的不尋常能力。他在處女作一夜狂歡一片中，演技極為成功。他們的第二部片亦已安排拍攝，片名叫「救命」，這是一部喜劇。

靈高·斯達已於本年初結婚，而且據說十一月間便要做父親，這更加增強了他的聲望。今日，他已是一位聞名世界的人，少男少女的偶像，以及極能吸引成年觀眾的電影明星。遠在他未參加一夜狂歡一片的演出以前，他會被人起了「憂鬱的披頭士」這個綽號。可是他不同意這是個恰當的綽號，他說：「我雖然很少露着笑臉，可是我內心很愉快，祗是從來不表露出來吧了。」熟識四位披頭四的人，有時給他起另一綽號。監製他們的影片的製片家仙森解釋道：「靈高是個離羣的披頭士。他在歌壇上與其他三位披頭士分開，獨坐一處，而且不唱歌。可是他卻是最富內省力，最溫文的一位。」他也是最遲參加「狂人樂隊」的人，所受教育也最少，而且是唯一出身於窮人家的人。他完全沒有虛僞的架子。在娛樂界內，人們一旦成名，往往會粉飾自己的過去，而靈高卻不然，他絕不企圖掩飾自己出身於窮家的事實，對已往的艱苦歲月以及目前所獲得的重大成就，一樣等閒視之。他雖然有時會發生文法上的錯誤，對語言卻有一種獨到的眼光。他們首部影片的片名「一夜狂歡」就是他想出來的。

找四披頭士談話是件極為困難的事情，以前已有女幾位記者都嘗過徒勞無功的滋味。據熟識他們的人說，他們已開始對人們步步跟蹤感到不耐煩。筆者有一天到片塲去訪問靈高，當時他為拍攝「救命」一片的幾個鏡頭，忙了幾句鐘，直到傍晚才能跟他談話。我發覺他是一位細長的青年，大約五呎六吋高。他說，他於一九四〇年出生於利物浦丁格爾區，他是個獨生子，原名叫李察斯達基。六七歲時曾因盲腸炎開刀，並在醫院留醫了一年，到八九歲時才再入學讀書。家裡一直很窮。他指出：「我們是受薪階級，母親一雙手工作。最初當酒吧女侍，後來改在一家商店裡做水菓售貨員。雖然很窮，可是我們的家很可愛。」他母親很疼愛他，他需要甚麼，便給他買甚麼。從不向他撒謊。同時，母親教子有方，也盡量給他以自由。由於他是個獨生子，所以時常感到寂寞，要召別家的孩子返家一同玩耍。

靈高十三歲時，母親改嫁，繼父是個好人，溫文大方，視斯達如同己出，而且有幽默感，對音樂也有興趣，時常在工人俱樂部歌唱娛樂。自小孩時起，斯達即對音樂發生興趣，他的朋友們說他會唱過去四十年來的大部份名歌，並且會分析歌唱者與樂隊的風格。不過，他最大的興趣在於洋鼓，而且一直保持這種興趣。他說：「我大約十三歲時，時常經過一條有許多二手樂器店的街道返學。我看見一個窗櫥裡擺着一個洋鼓，價錢是六鎊十先令，這在當時是非常昂貴的。我雖然很喜歡它，卻沒錢去買，於是我用一些洋鐵罐自製一個，並自製了一副鼓棒。」

十三歲那年，靈高又因肺部有問題，再入院住了一年，這次出院後便不再入學讀書，而出去找工作做。結果在鐵路局當信差，但五個星期內便給革除，後來當船員，也只做了幾個星期。不久後，又在一家工廠裡當機械學徒，這時期，他日間工作，夜間讀書，並以大約四元二角美金的代價買了一個洋鼓，可是這個鼓只能玩出「捧」的聲音。於是他父母給他買了全副鼓樂。他時常背着洋鼓到同學那裡去，因為「他們有一個結他，我們可以一齊玩」。

不久後，靈高便在一個夜總會裡當鼓手。稍後又兼任另一個夜總會的鼓手，每週大約共獲十四美元的薪金，這在當時是最高的待遇。他首次以披頭士名義表演時，夜總會內曾發生示威，一部份觀衆高呼「我們永遠要貝斯，不要靈高」的口號，亦有一部份高喊：「我們永遠要靈高，不要貝斯！」

那時，沒有人，至少四位披頭士——預見到他們會獲得如許驚人的成功。利物浦當時已是他們的整個世界，他們甚至沒有想到倫敦去表演。

靈高加入「狂人樂隊」，即採靈高、斯達這個藝名，並試驗各種髮型，他說：「我時常每隔兩個月，即改變髮型一次，有時頭髮向下，有時向兩邊上撇，我被請參加披頭士時，我把頭髮梳成右撇，並留了一把鬍鬚。披頭士們叫我把頭髮梳平，並向下撇，鬍鬚剃掉，只留一撮短腮鬍子，我照樣做了，這種髮型可不是起於我們的，數千年前已經有人梳這種型。」

新鮮

婚姻顧問

丈夫過去荒唐　使她極感不安

金夫人：

妹是一個新婚不久的少婦，我和丈夫結婚不到一年，本來是陶醉在新婚的快樂中的，但是我卻覺得有些問題漸漸使我煩惱了。

我丈夫是一個溫文英俊的男子，而我自問也生得不錯，因為我丈夫很多人都羨慕我們是一對難得佳偶。但是，因為我丈夫以前的行為很荒唐，認識他的人都知道他有過數不清的風流韻事，但當他最後向我追求時，他就信誓旦旦的表示過我是最後的一個了，並將從前的事情向我坦白，我見他很是誠懇，而且也真是修心養性的規規矩矩，對我之好更不在話下了。最後我們結婚時，親友們都稱讚我真了不起，將一匹野馬馴服了，我被稱讚得飄飄然，也覺得很滿足。但最近新婚的歡樂漸漸退潮了，同時我也發現一些問題，但不好對別人說出來，所以祇有請教你了。問題如下：

(一)我和丈夫出街時，好多時他都看女人，好像當我不在傍邊的樣子，這是否他野心復燃將會外向的先兆呢？

(二)我漸漸知道他還有很多以前的風流事未有向我坦白出來，他到底是何居心呢？

(三)我對別人稱讚我丈夫時總覺得不舒服，為甚麼呢？

(四)常聽人說不怕男人在外應酬時拈花惹草，最怕他和正當的女人有感情，對嗎？有甚麼辦法防範呢？

(五)是否結婚後遲遲未有孩子，丈夫就容易變心呢？

妹伊明手上十月七日

答伊明女士：

目前你的矛盾心情，是可以理解的；你心中暗喜的是有一個溫文英俊的丈夫，而時刻憂慮的是恐他多情濫用。這是一般女人感情脆弱之處，但我看你倒不必太早過份緊張。夫妻感情的維繫，正當的方法甚多，視個別情形而各有所施，你還是從此正面去慢慢體會為佳。你的問題我看：

(一)你丈夫這種看女人不眨眼的忘形情態，是很多男人的通病，與其說是他野心外向的先兆，那倒不盡然；從心理上分析，是欣賞的成份居多。此舉正如多數的女人看百貨窗櫥，她不一定想買東西，細細欣賞也是心理上之一種滿足，所以我以為他此舉未可厚非，但有些不雅就是。

(一)男人大都了解，女性在愛情方面是不容得一粒砂子的，他不盡向你坦白往事，就怕傷害你們的情感，就怕你吃「陳年舊醋」，而且他也覺得沒有向你炫耀這些的價值。

(三)你很愛你的丈夫，時時怕他會「人見人愛」的被搶去。

(四)這倒不盡然，如果一個男子有心把愛情分裂，野草閑花何嘗不會令他着迷難捨？任何防範都談非容易的。

(五)這有時是有點關係的，至少有了孩子就使男人少一個向外的藉口。

·金夫人謹覆·

七情六慾

美男子霧夜驚魂

——他在午夜，汽車拋錨，投宿荒村，開始時有個男子想殺他，後來又有一個女人。——（二）

金斯萊把外衣的扣子，扣了起來，以免有風走到衣服裡面去。不過，那時非常冷，而且氣氛又是非常可怕，後來，他雖然聽到屋子裏面，有人在移動的聲音，可是這座房子，看起來，卻仍然像是墳墓一般沉靜，正當他準備再去敲門的時候，突然，那道橡樹門開了。接着一個恐怖的影子走了出來。

這個人的眼睛是發着恐怖的光芒，接着，他走到金斯萊的面前，張開了雙手，去扼緊他的頸子。

就在這個時候，金斯萊又聽到那個人說：「啊！你回來了，你可記得我對你說過，如果你回來的話，我就下手勒死你。」

那時，他用力掙扎，希望能夠擺脫這個人的手，然而那個人的手，卻像是鋼鉗一般，深深的揷在他的頸子上，好像就要把他的頸子扼斷一般。

「愛慕德……」

金斯萊聽到了一陣命令的語氣，也就在這一刻中，他感到那雙扼住他的頸子的手鬆開了，之後，他退後幾步，用手去撫摸自己的頸子，一邊望着那個站在門邊的女人。

她的臉色是非常的堅強，她憤怒的望着那個高瘦的人，結果，這個人便退後幾步，同時，好像是在準備接受新的命令一般。

後來，金斯萊鎮靜下來，當他再去看這個女人時，這時才發現他是一個性格很強的女人，她的唇部露出了殘忍與可怕的微笑。

「你來這裏幹甚麼？」她問道。

金斯萊先是憤怒的望了那個站在一邊的人一眼，然後說：「我是因為大霧迷途，同時，汽車裏面的汽油又用完了。」接着他又說：

「我到這裡來是希望能夠得到幫助，不料他卻想扼死我！」

「他是我的丈夫，」那個女人說：「他是一個傻子。」

她的說話的口音不但古怪，就是她的行動，看起來也是有一點古怪。至此，他再小心的看了愛慕德一眼，他再說了一句：「他差一點弄死我。」

「剛才我不是對你說過了嗎，他是一個傻子。」她說：「請你坦白說，你的目的是甚麼？我們不願陌生人來談的。」

「你聽我說，」金斯萊說：「我是美國人，昨天才到這裡，我是打算去拜訪一位親友，不料在這裏出了麻煩，請你告訴我，那裏有汽油站的。」

「這裏是沒有汽油站的。」她冷靜的說。

「那麼，附近是不是有旅館呢？」他再問道。

「這一帶是完全沒有客棧的，你是絕對沒有辦法找到一間的。」她說。到了這裡，那個高大的男子，露齒而笑。

「如果你一定要找旅店的話，起碼走二十哩，然後才能夠找到。」她說。

後來，金斯萊說：「如果你能使我的丈夫不害我，我倒願想在這裏住一夜。」

·火麒麟·

西洋漫畫選

男：「我說午夜之前，將你的小姐送回來，你聽，現在還不到十二點，我就把她送回來了！」

萬·花·筒

片場的魔術

·邵陵·

在電影公司的片場裡，有時常會製出奇蹟，像本文所附第一第二兩圖中呈現的景象便是。

第一圖裡，一名男子正伸開兩臂，在跨搭山巒間的軟尺上緩步前行，走的樣子十分鎮定，看來其人相當大膽。

第二圖裡，一名穿件白色上裝的男子正在一條林蔭大道上，騰空飛起。他身體橫空，面孔朝地，人竟然自得地把兩隻手揷在袋裡，不怕跌下來，得面孔碰壞胸腹受傷，情形實在不可思議，因為人是祇能在無重量狀態中騰空浮起的。第二圖裡的樹木和房屋，顯示其地分明是在地球表面，也就是人在那裡個個都有重量，誰也沒法擺脫地心的吸力，那麼，圖中白衣男子究竟有什麼奇能妙法，而使自己失去重量，騰空浮起不致跌落地面的呢？

大家也許知道，影片裡需要的背景，有時是沒法找到，有時則因種種緣故，雖有而竟沒法利用的。所以，影片公司在碰到這種情形的時候，便祇有叫人用筆畫出，畫者功夫到家的話，所畫的東西可以亂眞，使電影觀衆看不出半點破綻的。

這樣畫成的佈景板通常很大，要由好些人合作照管。他們的工作繁瑣，是影片的幕後功臣，由於平常不為外人所知，美國生活畫報局曾特派出攝記格蘭到好萊塢的美高梅影片公司，坐在片場樓上，看她們拍片的情形，一面隨時攀起攝影機，把拍片時的新奇鏡頭攝在菲林上面。

原來圖一的山巒，圖二的房屋樹林和林蔭道路都是用筆繪出來的。

貼好這些圖畫的佈景板平放地面後，路人走上去站立圖中不動的話，在高處俯瞰落眼裏看來，便宛如騰浮空中，失了重量似的，如果把一根軟尺扯開，擱在佈景板上，人循軟尺開動脚步的話，便會出現如凌空踩軟索或走鋼線一般的鏡頭。第三圖是一幅佈景板平放地上的全景，有一條軟尺搭在佈景板上邊，一個演員站在軟尺上，正想循着軟尺步步走去，攝記格蘭拍照時，官把這望上一眼便自然明白第一第二兩張怪照拍成的奧秘了。

3

2

1

鐵金剛大戰金槍客

夏綠蒂譯

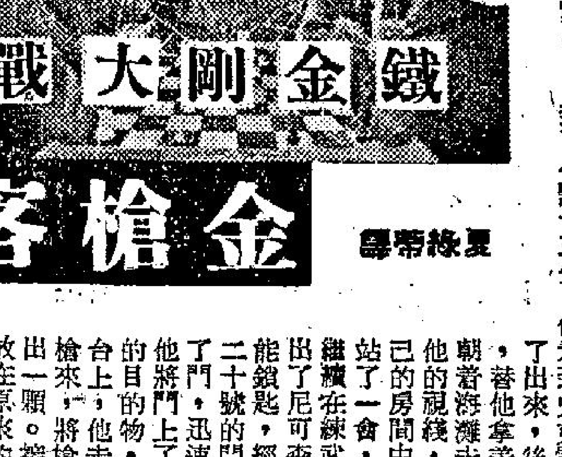

六十六·將槍中子彈卸下

「是的，我是那個中國女子，難道說這樣做不對嗎？還有，你與那個中國女子又如何？難道說你是與她打牌嗎？」占士邦站了起來，這時他的臉上露出了憤怒與不耐煩的神色，「現在你聽我說，史克雷曼加先生，我已經聽夠了你這一套，請你不要再刺激我，你應該拿着那槍搖來搖去，看起來就像是萬能的上帝一般，並且一再提出特務的問題，你想怎麼樣，難道說要我跪下來崇拜你嗎？對不起，朋友，你完全弄錯了，如果你不滿意我的工作的話，那麼，馬上給我那一千塊錢，我立刻走，喂，你要弄清楚，你並不是甚麼了不起的大人物。」

史克雷曼加的臉上，露出了冷酷之笑容，「不久之後，你所想的便會更加聰明才是，」他聳聳肩，「好吧，好吧，不過你必須記住這一點，如果要真的轉變，證明你不是你所說的那樣的人，對不起，我可絕對不饒你，我會把你碎屍萬段的，明白嗎？現在你去睡一陣吧，明天上午十點，我希望你在會議室中會面，我們仍然不希望別人來打擾我們，會議過後，我們便到鐵道那邊去玩，你的責任，便是要把這一切安排妥當，記住，第一步先與經理商量妥當，明白嗎？再見。」之後，史克雷曼加走進衣櫃，並且把占士邦的衣服掀開，然後，他的影子便消失了，後來，便聽到浴室中傳來「卡答」一聲，占士邦站了起來，「呸」了一聲，走到浴室去作了一次淋浴。

到了六點半鐘，他醒了，他是與一般人一樣，靠着腦子裡面的鬧鐘將自己鬧醒的，他穿上了游泳褲子，走到海邊去，做了一段長時間的游泳，到了七點十五分，他看到史克雷曼加從東座走了出來，後面有一個侍者，替他拿着大毛巾，他們朝着海灘走去，他避開了他的視線，走回酒店他自己的房間中。他在窗口上站了一會，感到那個人正繼續在練武。於是，他拿出了尼可森給他的那把萬能鎖匙，經過走廊，走到二十號的門前去，他弄開了門，迅速的走了進去，他將門上了閂。不錯，他的目的物，是正放在化裝台上，他走了過去，拿起槍來，將槍中的子彈，卸出一顆。接着，他即把槍放在原來的地方，他回到門邊時，又站了一下，然後這才開了門走了出去，並且是逕直走回自己的房中，他在到了房間後，再在衣櫃前站了一會。那時，史克雷曼加是繼續在練武，占士邦所做的這一點，實在是沒有甚麼大用處，祇不過是他爭取一點點時間而已。不過，在今後的二十四小時，卻將是他的生死關頭，他現在已經聞到了火藥的氣味，「世界財團的馬克游沙」將會如宋拙的雕像被燒掉，接着占士邦的廬山眞面便要暴露出來。

倫敦　今天最後　美高梅七彩戰爭王牌巨片　緊張刺激驚心動魄　無比之高空動作多人心出　明日早場12點半「梟雄末路」　OPERATION CROSSBOW　諜海三壯士　影后蘇菲亞羅蘭領銜主演　十三合演

中央　今天只映五專場　愛情喜劇巨片　廬登濟公　新馬師曾　鄧寄塵　丁亮　聯合主演　明日換映戰爭巨片　大地兒女　樂蒂·陳厚主演　明日早場片　萬劫情鴛

皇都·麗聲·皇后　一二三！剎光豬　眉開眼笑盡在其中　霍士巨獻　全部七彩　列車大逃亡　法蘭仙納杜拉主演　明早　皇后：金塔碧血史　麗聲：間諜艷　皇都：乞丐王子

新華·豪華　第廿七天　聯美王牌　開映二時半　五時四　七時半　九時八　鐵金剛大破金手指　最哄動的間諜打鬥七彩片　正牌鐵金剛：辛康納利最新傑作　座價二元二·二元八·三元半·四元七　明天早場　新華：特務龍虎榜　豪華：紅海盜

利舞臺·樂宮　最後三場　未看速看　哥倫比亞七彩金像巨製片上中文　海底蓬萊　一致好評　切勿錯過　今晚九時半　優待美獻映七彩高片先映　瀟湘雲夢　伊莉莎白泰萊·李察波頓主演　利舞台明早場　兩代佳人未了情

樂聲·新聲·國華　今天最後　哥倫比亞艷門彩片　格連福特　烈打希和史奕合演　胭脂虎　吉普賽的尤物　西班牙的雌虎　明天換映奇趣七彩鉅片　五岳龍蛇　森美戴維斯　堅佐頓斯合演　明天早場　樂聲：劍神俠龍　新聲：迷宮奪美　國華：劍底龍

紐約·大世界　昨天爆棚　日本出品打鬥彩色巨片　黑旋風與神槍手　小林旭　宍戸錠　淺丘琉璃子　主演　爆炸　由頭到尾有火藥味　認真揸膽　刺激　兩種打法　發槍準確　運拳迅速　片上中文　國語對白

百老滙·京華·黃金·樂都　連日爆場　邵氏綜藝體宮闈歷史　彩色壯動　黃梅調　歌唱悲人　宮闈秘史　百老滙加開十二點半　凌波　李菁　客串主演　有金殿玉砌的巍峨宮殿　有動人肺腑的宮廷秘史。

新世界　今天五場　松竹劍鬥巨片　近衛十四郎　森美樹　桑野美雪　一流劍手·領銜演樂　義乾坤　俠劍　片上中文

東城　今天最後　華納七彩歌唱青春浪漫巨片　快樂青春　明天獻映　彩色搏鬥巨片　梟雄末路　明天早場：環球夜生活

東方　最後今天三場　優待觀眾不加座價　龍虎榜　明天早場

百樂門　今天最後　一七一勇特破務黨　七彩片上中文

慶斯　最後今天三場　瘋狂世界

國寶　今天獻映　醜的美國人　金石盟

倫敦·仙樂　明天聯映　倫敦加開十二點半　邵氏發行　荒漠擒門　彩色巨片上中文　梟雄末路　主演　與「龍城殲霸戰」先後映

分類廣告　刊登廣告　電話七二〇七〇八

醫藥　二百年老牌　廣州徐來安四代嫡傳　老中醫　徐建中　清宮御用秘方　百餘年家傳經驗　精醫

頭痛　頭暈　失眠　心跳　一服斷根　藥到安睡

搭錯綫　程義

糊塗大英雄

現在我明白了。麥又亮對我的情報熟視無睹，還遲遲不敢採取行動，大概最主要的還是這個原因。他們不敢隨便指認有勢力的老南。可是，除非是有了實實在在的證據。可是，實在證據在未展開行動前是無法獲得的，這還成什麼世界？

我知道不能再說服麥又亮的了。只有心裡想着，我對這件案子是決不會放開手的。除非是到凌約翰十五年的刑期滿了以後還是沒有頭緒！

晚上十點多鐘，我忽然在公寓裡接到一個電話。

「是程義？」

是一個女孩子的聲音，那是秋燕。

「秋燕，你天天到了那裡去？」我帶着責備的語氣。

「我不是每日都留在家裡嗎？為什麼你一開口就是罵人？」秋燕說。

「就是你們接電話那傢伙的態度太不好了，告訴我，誰是亞權？」

「亞權，我們這裡沒有一個叫亞權的。」

「怎會沒有！我每次打電話去都是他接聽，而他却都說你不在家中。」

「這就奇了——噢，你還是打從前那個電話嗎？」

「自然，為什麼？」

「你竟然不知道我已經改了電話號碼？」

「是嗎？」一言驚醒，現在我才明白，我是一直接着以前的電話給秋燕，而那個搗鬼的仁兄，却不肯說我搭錯綫，總是推說秋燕出了街，我真是烏龍之至！

秋燕接着把新電話號碼告訴我，我和她談起王伯的事。她說：「我早知道了這回事，爸爸被傳到警署問話，只等待日後在案中作證人，看來大部份失款是可以追回的。」

「那是你的功勞！」秋燕咭地一笑。

「你爸爸這樣說？」

「我將你由粵到公寓以至到澳門查案的事詳細告訴他。當你在澳門寓裡告訴我你在探險經過，我真替你捏一把汗啦。爸爸很讚賞你的勇敢和機智，說歡迎你來家裏坐哩！」

對秋燕爸爸的讚賞，我覺得很慚愧，因為那完全是適逢其會的巧合，一點沒有我的機智的成份。不過，秋燕這話的確使我很開心。她爸爸一向不喜歡我的，現在我在他的心目中却成了英雄，那不是我和秋燕的喜訊嗎？

在辦公時間裡不能說話太多，我收了綫，反正我以後成了受歡迎的人物，隨時有空還可以打電話給她。

將近午夜，已經無事可做。無聊之中，我忽然想起那個搗鬼的亞權來。心想着，終於有一天要還給他一點顏色的。

搭上了亞權那個電話的綫，一直是胡胡的聲音：我希望聽到有人在談話，首先熟悉了和他有關的人物，以後才容易安排對付他，可是一次又一次的撥弄他，電話都沒有響。那可能是已經是深夜了的原故。

我再調查那個電話，看看是屬於甚麼地方的。

糊塗大夫　端木炎

「你們現在排着隊，到指定的地點，等候牙醫的助手，來替你們檢驗牙齒。」一個工作人員，對着一羣學生說。

「怎樣檢驗法？」一個學生在問。

「我想一定是逐隻牙齒檢視一下，看看有沒有齲齒。」

「你們過來，大家按次序張開口，讓我檢驗一下。」一個護士小姐，在叫着。

於是一羣丘九們，你推我擠的，挨着過去，輪流開張口。

「你的右犬齒壞了，左臼齒壞了。」

「你的右臼齒，你的左犬齒壞了。」

「檢驗得這麼容易？」朱仔在自語着。

「輪到你了，張開口。」護士對朱仔說。

「她實在有沒有用心神去看的？」朱仔自己心裏盤算着。

「喂，你聽見了沒有。」護士小姐又在吆喝，「聽見了。」朱仔點點頭。

「右後臼齒，左犬齒，右門牙，都壞了。」護士對他說。並且用手，把朱仔拉到一邊，以免阻礙繼續檢驗其他的人。

「牙齒既然壞得厲害，我自己倒不感覺怎樣，還得要再問問她。」朱仔心裏不明不白的，「呀，有辦法，我再到隊的末尾去，再排上去，檢驗一次，看她怎樣說。」他去實行了。

「輪到你，張開口。」護士小姐果認不出朱仔，照前一番話對他說。

「呀，」朱仔張開了口。

「左後臼齒，右犬齒，左門牙壞了。」護士小姐又是吆喝。

「怎麼？」這一回的牙齒，和剛才一次的檢驗，壞處又不同了。」朱仔自己摸不着頭腦。

「媽媽，我今天檢驗了牙齒。」朱仔回家對媽媽報告了。

「你有多少隻壞牙齒？」媽媽問。

「你看，我這裏有醫生在檢驗後，發給我們的驗齒圖。」

「什麼共有三張？」媽媽不清不楚的問。

「都是我經過檢驗後領到的。」「你看看共是多少隻壞牙齒。」

「唔，九，十一，十四。」「唉喲，你總共壞了三十四顆牙齒。」

「媽媽，成年人才有三十二顆恒齒，我還未到二十歲，那有三十四顆牙齒這麼多。」

「唉，這位小姐真糊塗了。」媽媽在說笑着。

「哥哥，你遇見了這回糊塗事，我也遇見過呢。」他妹妹在說。

「怎麼糊塗事？」朱仔問。

「前幾天，我有點發燒，去診所看病。」

「看病有什麼糊塗事發生？」媽媽揷了嘴。

「大夫聽了症狀叙述，他不用聽診器，就打發我到配藥房去拿藥。」

「人一定很擠的。」朱仔加了意見。

「正是，我在那廂配藥部輪候，我正候得不耐煩。」

「當然啦，一個一個挨着去等候喚名取藥，那是要耐心的。」媽媽說。

「我無意中看見了。」朱仔妹妹繼續下去。

「看見什麼？」朱仔急不及待的。

「原來配藥部裏，玻璃格內堆滿了一包一包，一樣一樣，大小相同的藥包兒，還有一個大玻璃缸，盛滿了藥水。」

「那是什麼意思？」媽媽說。

「我正是不明不白，那樣重要的，各個病人配藥，原來配藥的人，竟隨手在玻璃格內，拿了一包藥，隨手在玻璃缸內，掐了一完藥水，倒在樽內，便遞給病人了。」

「那大概是病人都患了同樣病症吧。」媽媽在解說。

「那裏，我看見那些病人，有些是傷風咳嗽，有些是發燒，有些是牙痛，有些是眼痛，有些是耳部腫起……」

「他們都是拿同一樣的藥。」朱仔在笑着。

「正是，我親眼看見，那些不同症狀的人，却拿了同一樣配製方法的藥。」朱仔妹妹憤激地說。

「那有這樣糊塗的糊塗事。」媽媽說。

「太太，你們說的糊塗事，還是少事哩。」一個傭人聽了揷嘴。

「你又遇見什麼糊塗大事？」朱仔妹妹催她說。

「有一回，我肚子痛了。」

「去看醫生。」朱仔揷了嘴。

「你不要揷咀吧！」媽媽罵了他。

「當時，我也曉得是女人每月的例行肚子痛。」傭人在說。

「後來怎樣？」朱仔妹妹感到興趣了。

「我去看那大夫，他循例聽診，便對我說：『打一口針便好了。』」

「女人月事肚痛，打一口針便好了？」媽媽詫異的。

「還不止呢，我在當時不明白醫理，以為這一定要打針的。」

「他到底怎樣替你打針？」媽媽忍不住了。

「大夫果然抽了藥水，替我在臂那打了一口針，他還開了點藥，打發我走。」

「那麼，針藥一定有效了？」朱仔帶笑地問。

「朱仔，這不對症的針藥，怎會有效？」傭人憤怒地。

「這大夫診出你是什麼症？」媽媽問。

「原來他當我是腸胃病。」傭人繼續下去。「我始初也不曉得是這樣的糊塗事，我發覺肚子痛不會好，為了急於治病，再去看另一位大夫。」

「那大夫又怎樣診斷你？」媽媽說。

「那是一個有經驗的老大夫，我告訴他，我看過大夫了，吃過什麼藥，並把方子給他看。」「老大夫看了也失笑起來。」

「老大夫笑你。」朱仔揷嘴。

「大夫結果怎樣？」朱仔妹妹追問。

「他告訴我，你不是腸胃病，要多作點腹腔運動，便可制止神經疼痛，吃點鎮靜神經的藥，也可幫助點。」

「這樣是個真正的大夫，告訴病人合理適當的醫法。」媽媽說。

「唉喲，我真怕了，大夫隨便給人家一針，我真怕打針。」朱仔妹妹在伸舌頭的說。

「大夫這般容易醫病，我倒不如去賣涼茶。」朱仔笑着。

「賣涼茶，是什麼意思。」妹妹不明白的。

「涼茶是那些草根樹藥，煲了一大煲，苦味的，人喝了會精神。」

「廢話，」媽媽罵了，「涼茶不是隨便醫病的。」

「那不是一樣，人有病，發了燒，多喝點水，便可幫助退熱，那不是和大夫隨便給人家一點藥，打口針嗎，病人多喝點水，多點休息，一樣意效。」朱仔在肯皮地說。

「你賣涼茶，還要找草根樹藥，我倒不如開×大仙。」朱仔妹妹揷嘴。

「你開什麼×大仙。」媽媽知她在搗蛋，正要制止她。

「媽媽，你慢生氣，×大仙最拿手的藥方是爐灰，一包爐灰，可以賣錢，那不是更沒本錢的生意。」妹妹帶笑地。

「爐灰怎可醫病！」媽媽罵了。

「萬一醫壞了，怎辦！」朱仔揷嘴。

「那是聽天由命！」朱仔妹妹伸一伸舌頭。逗得大家都笑起來。

大千世界

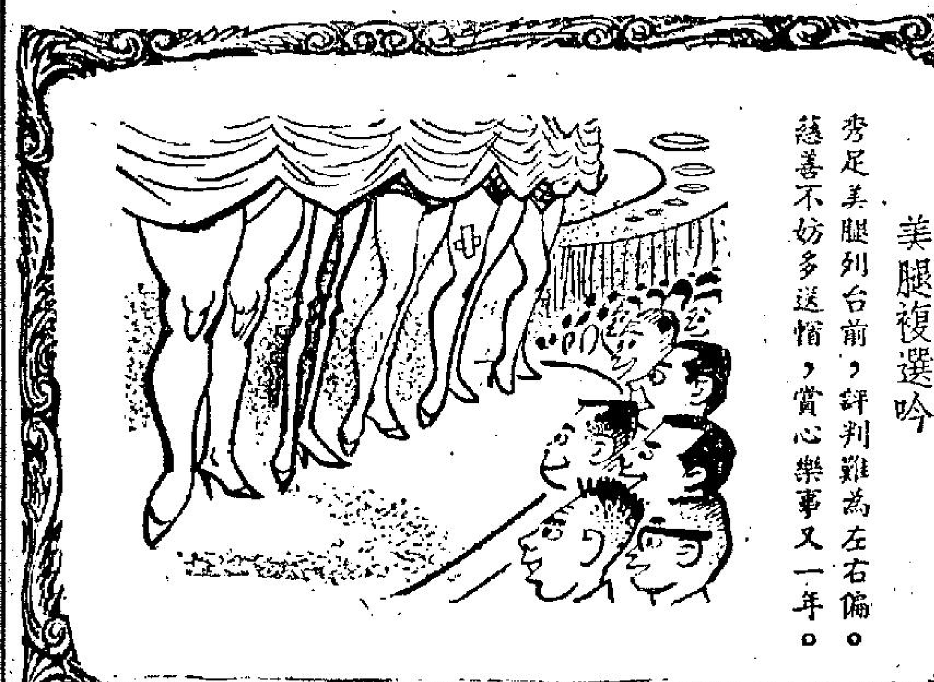

美腿複選吟

秀足美腿列台前，評判難為左右偏。
慈善不妨多送帽，賞心樂事又一年。

熱辣樓賦草

安居樂業賦（以題字為韻）

皆能飽暖，纔免飢寒。不愁火烈，唔怕水乾。莫作仇人對待，應如兄弟相看。政治開明，俾得起居迪吉；交通攪好，使能出入平安。

良心擺出，弊政消除。大貪唔准，小販莫拘。唔好濫權濫用，不應責任亂推。希望官員，都係公正正；須知民衆，皆非廳居。

恃你尊嚴，將人刻薄。老虎咁兇，大蛇咁惡。既如風雨橫侵，又似雷霆大作。嚴辭厲色，聽來已是驚慌；哭眼瞪眉，見倒都唔安樂。

多點撫安，少些干涉。和悅往來，殷勤交接。租金不使增加，學費何妨補貼？谷名快活，誰還著病工愁？山號太平，樂要安居樂業。

有怪論怪

中共應該成立國貨公司公社

夏灣月

前幾日，市場上忽然有人傳說，有一間大規模之「國貨公司」，要被左派銀行接管，亦即係由中共派員接管。

開間公司賣「國貨」，何以會攪到咁杰？老夏起初重以為係傳聞，後來問多幾個老友，竟然此消息好似大家都知，乃漸漸相信唔會假。

原來所有賣土產之公司，都係以賣國貨為主，生意佬出一筆本錢，租舖裝修，請伙記之後，貨物則由大陸配給，此法，本來一家便宜兩家着，生意佬往十萬八萬，即可開檔做生意，而中共亦可將大批土產推來香港銷售，據說，初時開檔之土產公司，都幾收得，後來越開越多，而且都趁過之人，有乜番轉頭，是否因為貨物流口水過頭則唔知，但用家試過一次即有乜番尋味則係事實。

「國貨」公司增加，人客減少，生意退縮，自然有法子維持皮費，更有法子找欠賬，於是，開始週轉不靈，左派銀行，有人情講，奉中共之命，予以接管，乃順理成章之事，老夏覺得香港現時已經有好多間「國貨公司」，而此種公司，正是六親同運，間間都有乜生意，則將來好容易間間都被左派銀行接收着也，如果攪到如此田地，好失禮人者也，中共亦冇乜面子焉。

老夏主張中共應採取補救之法，以免將來所有「國貨」公司都被中共接管，因為咁攪法，即係令人人知道買大陸貨冇生意，適

補救之法，最好由中共在香港成立一個「國貨公司公社」，各位都知道，中共之「人民公社」，係有工做，冇錢支者也，成立「國貨公司公社」後，因為全部伙記唔使支人工，皮費立刻減輕，在「國貨公司」打工之人，每日祇係食兩餐飯，此外乜都要自己想辦法籌錢，呢一筆薪水慳番之後，「國貨公司」蝕本之程度便會減輕，做生意頂唔順，祇有開源節流兩條路，成立「國貨公司公社」，係節流辦法之一，益處甚大。

節流之後，重要開源以增加收入，最佳之開源方法，係提高貨價，例如一條毛巾，現時賣一元者，可以漲價到兩元或三元，總之樣樣貨價都提高。

將價錢提高，豈不是更加冇人幫？呢層老夏亦已想到，為保證咁「國貨公司」好生意，中共可以命令此間之左派工會及所有團體，一定要硬性推銷土產，每月要有幾張「國貨公司」之發票，向組織報告，發票多者，則有資格升為黨員，或其他獎勵，如果冇發票交出來者，則唔認佢係「左友」，有此規定，「國貨公司」之生意，重有唔做到爲嘢者，吾未知之也。

艷色日記

點穴不死吐心曲

余見金小姐如醉如痴，懶洋洋，余又覺十分可笑，以一跑馬頭之高手，竟然不敵老坑，余覺金小姐事頭可憐又可愛，於是余動憐香惜玉之心，余為之「抆河」，使金小姐大惑訝異曰：「左先生，為何汝懂按摩者。」余笑曰：「此乃北歐名師傳授之按摩也。」金小姐閉目享受，但口則曰：「左先生，勞煩汝不如意思也。」「金小姐，汝放心，老夫不會點穴者。」金小姐則裂嘴而笑曰：「左先生，汝嬲小女子乎？」余笑曰：「不會！鄙人答應汝任開玩笑，則豈有反口嬲汝者。」觀金小姐之態度，知其在高度快樂與享受中。余出盡法寶，使金小姐對老夫之印象加深，對余發生真正情感。果然，十分鐘後，金小姐即擁余而起，拖余往浴室。

余與金小姐擬作鴛鴦戲水，余又想到豆皮陳之電視機，余恐交情極之不順。現與金小姐既有交情，余乃告之曰：「金小姐，汝知否豆皮陳有電視機睇汝也。」金小姐曰：「天生我才必有用，又何怕別人偷睇。」余奇曰：「金小姐，為何汝不怕豆皮陳偷睇也。」金小姐曰：「小女子在高麗男女同浴，男女共同滑雪，余等從不理別人，亦無其他人偷睇也。」余笑曰：「金小姐，世界甚多國家老夫亦到過，祇有貴國之美德，如有機會，當到貴國一遊。」金小姐曰：「歡迎，歡迎！」

金小姐已將熱水較好，促余入浴。余曰：「是否到老夫享受高麗按摩也。」金小姐點頭稱是。余既聽金小姐高麗男女同浴，別人不睬，余對豆皮陳之偷睇，亦不理，唯伏於浴邊，而金小姐為余揸背，金小姐之力甚強，為余推背，搓頸，甚為過癮。

余閉目作養神狀。余曰：「請金小姐估計余年歲。」金小姐曰：「四十五。」余曰：「再多。」金小姐曰：「四十八。」余哈哈大笑曰：「五十六矣！」金小姐咋舌曰：「左先生，汝騙我乎？五十開外，尚有此力量，實不足信也。」余笑曰：「人體強弱，各如其面。余實得力天賦與品，此外保養有關，即如金小姐，汝二十有八，而望之似二十四焉。」金小姐奇曰：「左先生，汝知我之年齡？是否豆皮陳告汝者？」余曰：「非也，樹林有格中分別也。」金小姐曰：「此乃醫學上之檢驗，汝并未替我檢查，焉知小女子二十有八也？」余笑曰：「老夫從汝之脂肪，肌肉，牙齒及毛髮中鑑定者。」金小姐笑曰：「左翁真攪者。工作中亦能檢驗女人之年齡，可謂怪人也。」余曰：「金小姐，汝有所不知，在此處之富翁，如無眼光，而又好女色者，甚危險者。」金小姐不明所以。

閉目養神一樂也

大鼻子　龍公作

△借書記▽

娛樂圈

從貧苦中奮鬥出來的巨星
李察波頓多才多藝

·蕭湘·

李察波頓今天已是國際批評家公認的最出色演員。他多才多藝，創造了各式各樣角色，得到証明。

他在百老滙的歌劇「金美洛」大獲成功後，便赴羅馬飾演「埃及妖后」的安東尼。接着他又在「名流怨婦」飾演一名現代工業大亨，繼又担任「雄霸天下」的主角。在「獵肉思春」二片，他又以一個脫下法衣的牧師角色出現。

他繼着在百老滙主演了六個月「哈姆雷特」，被認為多年來最出色的表演者之一。現在他回到片塲，再度與伊莉莎白泰來合演「瀟湘夢」，在片裏飾演一位校長。

李察波頓原名李察顏金斯，出生於南爾威斯一條礦村。他青年時在貧苦中渡過，因為那時礦村居民差不多都是過着赤貧生活。他獲得獎學金進入牛津大學，可是，他早已立下了以演戲為終身職業的志願，而在進入大學以前，他已在倫敦的西區作過職業的演員，粉墨登場了。

在牛津大學，他把演戲和功課並重而應付裕如。他參加許多戲劇的演出了，尤以演莎翁名劇最為出色。第二次世界大戰爆發，他輟學入伍，在英國空軍服務，成績優異，直至一九四七年才退役。幾個月後，他便恢復舞台及電影工作。

一九四八年，他在英國舞台演出的波頓最先引起了英國批評家的注意，這是因為他主演費雷的名劇「勿談論這女人」。這齣戲在倫敦一連演了十八個月，才移往紐約上演，波頓也跟着前往。但他在紐約受到美國批評家和觀衆的讚許，比在英國受到的還大。他繼續留在百老滙與多魯菲麥佳合演「情人傳奇」一個短時期。返英後，他依然是一個舞台與銀幕兩棲的演員。

他主演過不少影片。一九五三年初到荷里活，最初與他合演的是奧蕙蘭。他繼着在第一部新藝綜合體影片「聖袍千秋」任主角，以後演了「阿勝山大帝」、「非洲浴血戰」、「少婦怨」等片。

據批評家的意見，波頓自從影以來，如果以演技的深度來說，「瀟湘夢」可說得是他的代表作。

他與伊莉莎白泰來拍完這片之後，便於一九六四年一月在加拿大的蒙特利爾城結婚。

彩色巨劇「五岳龍蛇」一幕：小刀王子郎佐眞斯與乞丐公主鍾麗池洞房花燭夜，兩人陶醉在一起。

影圈動態

國泰選派代表團赴台領取金馬獎

國聯巨製西施將在台上映

國聯公司主持人李翰祥，日昨由日本東京致函本港國泰機構，說「西施」的配音、剪接及彩色拷貝沖印工作，已經全部順利完成，預定二十日先行將一部拷貝寄運回台北，因該片首先在台北獻映，然後將其餘拷貝運來本港。

據國泰機構宣傳部主任黃也白說：「西施」一片原定於廿五日台灣光復節首先在台北獻映，但昨日在台北傳來消息，已將該片提前兩天（即廿三日）在五家首輪戲院上映，先映上集「吳越春秋」，續後上映下集「勾踐復國」，至於該片在本港上映期，可能在陽曆新年，現要等待這部影片的拷貝由日本運抵本港後，再行商洽戲院排期，而作最後決定映期。

獲選為今年優良國語片最佳發揚民族精神特別金馬獎的「諜海四壯士」一片男主角張揚，將於本月底赴台參加金馬獎頒獎盛典，這是國泰機構一項新決定，該機構原已選定由宣傳部主任黃也白與四位旗下女星：張慧嫻、容蓉、江虹、陳曼玲組成一個代表團赴台參加這項頒獎盛會，後來該機構以這部影片所獲的金馬獎是一項大獎（獲獎大型金馬獎一座），為鄭重其事，特別選派該片男主角張揚前往領取這個特別金馬獎。張揚最近主演的一部警匪鬥智槍戰片「草莽喋血記」，已經配音完成，目前尚有新片開拍，正好赴台參加頒獎盛典，國泰機構主持人與他商洽後，便作出這個新決定，改由他與張慧嫻、容蓉、江虹及黃也白五人為代表團，赴台參加為蔣總統祝壽盛典及領取金馬獎。一度傳說最佳女配角王萊有意赴台領獎，後據說王萊最近工作太忙，新片連續開拍，故無法參加代表團前往台北。

水銀燈下

邵氏影城後起之秀
康威曾是廣播記者

在邵氏影城中，我遇到了一位小生，外型予人好感，他就是本文所說的康威。他本來是在江西南昌出生，可是，從小就移居到台灣，在台灣長大和受教育。他對於戲劇藝術的愛好，早就孕育許久了，在台灣唸書的時候，在假期中，必往戲院看戲，他希望能有一天，要自己成爲銀幕上的演員，但這願望如今已實現了。他還說爲了徹底了解影劇藝術，他曾在台灣國立藝術學校，專攻影劇科，因此，當我和他暢談時，他對於戲劇的藝術，他的理論基礎瞭解得很清楚。尤其是演員和編導方面，是曾經下過苦功的。他曾任台灣某電台的廣播記者，等如是我們的同業。繼後又在電視台担任話劇演出，他自加盟邵氏公司後，即把上述的工作放棄，而從台灣來港向邵氏報到，且獲得該公司重視，給他在銀幕上演的第一部片就是「怒海情仇」。和他合演的還有李麗華、杜蝶、羅維等。

除了拍片外，他還很喜歡唱歌、音樂、演講、游泳、以及打球等等。原來他對運動，是有如此的興趣，因此，他的身材是那麼的結實。是個好動的人，由他過去曾在電台工作過，所以，我和他談話時，他的談鋒很健，而且說得很風趣，我們在影城中談了許久。剛好有些朋友來找他，我們的談話，就此打住，暫告一段落。

梟雄末路　連環故事

㊂凱利與愛妻以其幼子被擄，爲了兒子的生命，凱利受與的士威脅，將銀行的現款任其取去。但與的士並不將凱利兒子送回，並將凱利的愛妻亦一起帶走，凱利痛不欲生，單槍匹馬，深入沙漠追踪盜黨。

劇壇隨筆

從娛樂市場不景說起

近幾期的國粵影片，賣座比過去稍為好一點，而粵劇一班又一班的響鑼，於是，有人認為這是好轉的時候了，因此，一些製片家和班政家，都蠢蠢欲動的，希望藉此機會，組班，拍片等。當然，其中還有不少穩打穩紮的，情願看定市場，才正式計劃，恐防稍一疏忽之下，會辛辛苦苦的幹，到頭來仍是蝕多賺少也。

日昨在茶市中，紫楓便和幾位有經驗的娛樂圈人士，拉雜閒談一番，其中有人認為，目前娛樂市場，仍是那般不景，如果不看清楚動手，是難有機會賺錢的，尤其粵語片和粵劇，更難使觀衆感興趣，為甚麼如此呢？另一位有經驗者分析，主要原因，觀衆喜歡看的戲要有刺激，或可一新耳目，粵語片和粵劇，總是如此這般，因此，觀衆口味不合，更難以賣座。

對於這見解，紫楓也有同感，確實可以看到，年來不但香港觀衆，不少地方的觀衆，都是喜看刺激片的，打鬥的，驚險的，都受歡迎，粵語片和粵劇，確實是沒有辦法和那些片相比的。因此，儘管最近比過去稍勝一籌，正如那位有經驗者說：「說句良心話，我們攪娛樂事業的，極其量做到無害於人，便是有道德了。」一切為了生意眼而幹，根本不能顧及之爲藝術的，然而，要做無害於人，而又有生意眼，也不容易呢！」

就是如此這般，據紫楓所知，其中有幾間稍有規模的粵語片公司，今年到目前為止，尚沒有開過一部戲，一些有計劃的班政家，除了搞一兩台神功戲外，沒有一個敢貿貿然組班在市區上演。這般如此，不少影星空閒度，不少伶人計劃走埠，他（她）們希望，此地不容人，能夠找到容人處，於是，組班往海外演出的，不論是新紮的，大牌的也有此意。影星呢，每一個都希望來一次隨片登台，由此可以看到，香港的娛樂事業，是那般不景，香港的影劇演員生涯確實是難以在人前透露的。

香港的藝人，紛紛離港他去，當然，也有不少其他國家的藝人也跑來香港表演，有些在夜總會獻唱，有些大規模演出。說起來，日間便有一位最可靠人士告知，一班來自德國的技藝團來港表演，以表演驚險、刺激緊張為主的，故以「亡命藝技團」為名，其中有不少驚險節目，例如「電鋸美人」、「太空漫步」、「空中頂劍」等都非常夠刺激。如果沒有特別情形，本月廿九日這個「亡命藝技團」便在九龍伊利沙伯青年館演出。香港觀衆，喜看驚險，刺激，而這藝技團，是以表演這些為主，說來，是投合觀衆口味，然而，真的能否受歡迎呢？且看演出時反應如何了。

有窮兇極惡有忠肝義胆

宋宮秘史　可歌可泣

「宋宮秘史」是一部揭露宮廷秘密的奇情倫理唱片。在這部片裏出現的人物很多，主要的有劉妃（高寶樹）、李妃（歐陽莎菲）、宋真宗（金峰）、寇珠（凌波）、陳琳（顧文宗）、包拯（井淼）、郭槐（陳又新）、范仲華（蔣光超）等，有忠有奸，有窮兇極惡，有忠肝義胆。這些人物，構成了一頁可歌可泣，驚天動地的故事來。

這裏，我們介紹一下「宋宮秘史」裏的「貍貓換太子」一段故事，是郭槐和劉妃設計出來的詭計，但「貍貓換太子」却是寇珠和陳琳這兩個「奴婢」冒着生命危險救出來的。

當日，寇珠提着劉妃交給她的竹籃，走到金水橋畔，深感事有蹺蹊，偷偷打開籃子一看，見是一個嬰孩，悟出嬰孩必是太子，正自不知如何是好，忽聽一聲「寇御卿！」把她嚇了一跳，回頭一看，却是陳琳。陳琳迫問，寇珠不敢將實情相告，陳琳這才曉以大義：「宮中分明有隱情，皇上至今無子嗣，宗廟社稷非輕，你我縱然爲奴婢，也不能全然泯良心！」終於，他們合謀靜靜地將嬰孩放進粧盒（陳琳奉旨送禮給八賢王），就在這時，却出現了劉妃和郭槐，雖然給巧妙地應付了過去，但却種下禍根，就在十年之後，劉后有了懷疑，命陳琳打死寇珠，看看他們是不是同謀，這一場戲，充滿着壯烈悲慘，寇珠終被打不過，撞柱爽命，保全了以前秘密。

而就在寇珠盡忠的同時，劉妃命余忠放火燒死冷宮的李妃。小余忠也有忠義之心，自願替死，放火自焚，放走了李妃。這齣戲令人感動下淚，沒有小余忠，李妃無法活命，這只「宋宮秘史」，就永無揭露之一天了。

「宋宮秘史」的忠肝義胆之輩，還有包公、八賢王，狄后等很多位，他們的事跡，都令人欽佩。

「宋宮秘史」是邵氏的彩色歌唱宮幃大製作，故事曲折離奇，感人肺腑，戲劇性娛樂性都高。

「宋宮秘史」裏，凌波雖然是以客串姿態出現，佔戲頗多，此所演的寇珠，幾乎是全片的重心人物。她一出場，就領導着數十位宮女在後宮表演美妙的舞蹈，唱着輕鬆愉快的調子，凌波的女裝扮相，在鮮明的彩色拍攝之下，特別嬌艷動人，她表演的是荷花舞和綉球舞，舞姿美妙。

「宋宮秘史」的故事雖然很通俗，但以豪華佈景，七彩攝影而又加上凌波、李菁兩位影后客串的，而只有在邵氏的出品中才可以看到，此片公映在即，是本港近期上映首輪影片中，最令人感動，令人滿意的一部。

宋宮秘史　連環故事

⑥然後寇珠把嚇物盡滿竹籃，沉到水中。剛巧劉妃和郭槐趕到，見寇珠沉下竹籃，這才放心，但發現陳琳，不禁一怔！幸陳琳掩飾得好，說是趕着送禮到南清宮給八賢王賀壽，果然把劉妃、郭槐輕輕瞞過。陳琳見了八賢王（何藩），細說宮中奸妃陰謀。賢王大讚他忠心。

花花世界

今聖歎　文　高寶　圖

二五一

橫濱黑市小武士

上文因果

上文說到陳查理電毒品走私客李成良，在高島屋門前相見，李告以被通緝，改日本名匿居在東京，陳與之入咖啡店，互談別後經過，李仍甚富有。

李成良問陳查理：「來此打算作何生意？」陳查理道：「帶了點珠寶來，亦未多賣出，利息不過百分之三十。」李成良道：「除非賣了就走，不然就是百分之百的利息，也等於沒有。必須做生意，而且這裡賺錢，比香港易。」陳查理道：「香港便宜過這裡，但花錢的機會多，錢太難賺。這裡可眞貴！你有什麼別的好生意沒有？」李成良問道：「今天不成，明天我同你去橫濱看看，最好在下午黃昏時候。我和你去見一個橫濱黑市的小武士，就地取材，大可以小本大利。」陳查理道：「好，我陪你去跑一趟來，不過當天必須返東京。」兩個談了一會，陳查理站起身道：「我們走吧，約定明天午後三時，在第一酒店下頭的大堂見面，一句話爲定。」李成良和他走了出來，也未曾說出自己的住址，彼此不問。在地下鐵道入口處，李成良一抬手，說了句再見，就一個人走下去了。陳查理對他的機警，很是放心，便乘高架車，很快地到了新橋。走入第一酒店的大玻璃門，只見大廳裏，數十張座位，和左側的咖啡座，熙來攘往，坐滿了人。他正要到右邊櫃台去詢問，身後有女人聲音道：「陳先生！陳先生！」回頭看時，正巧是日本巴錦。她穿一件性感的綠花仙，下着包身裙，笑嘻嘻地鞠躬道：「在六樓，我正出去了一下回來，買照相菲林。」她在前引路，上了電梯，經過了一道短轉的甬道，來到了三樓的電梯門前，穿制服的美麗女侍，代表這個酒店的特色，她們是穿着淺藍布洋服和白色圍裙。「兩座建築，共有千三百間房間呢！論建築，香港的新型大酒店好過這裏，但管理和招待，太不夠水準！」她向陳查理這樣說，陳查理詫異道：「你去過香港？」她笑道：「我不是在一九六二年跟歌舞團去澳洲紐西蘭，歸途經香港麼？」電梯門開了，他們上了六樓，她領他來到在戲台前的席位坐下了，台上正在表演三百二十名美腿舞，由女高音小野鹿子主唱。「聽她的歌聲，聽！」翠山禁止若子和陳查理談話。「當我一絲也不掛着時，你的眼睛放出了熊熊的火光。」接着是委婉柔媚的樂，抑揚頓挫的長音，配上玉腿的脂光，刺激人的音樂，全場四百號樣子的男女客人，沒一個不醉了。這樣使陳查理當夜在回到旅居以後，和翠山、若子三個做了一處。次早他通了電話給曾經和他合作過的走私客李成良。「我立刻來看你，你住那裡？」對方說。陳查理不告訴他地址，只約了午間一時在銀座高島屋百貨公司門口相見。他放下了電話，告訴兩個美人：「你們可以去玩東京，我必須去談生意，大約晚間八時，等候我的電話。」翠山兩個巴不得，她們有的是錢，便讓陳查理一個人出門了。他坐地下車到銀座，在高島屋大公司之內，出了地道車站。由內向外走出來，正遇到滿身新衣的李成良。兩個握了手，李成良第一句話就是：「香港也在通緝我，我現在用日本名字，丹羽忠介。」這話使陳查理大爲放心，大家彼此一樣，有同甘共苦之樂。「生意怎樣？我們去這隔壁巷子喝茶。」他兩個折入左街，進了一家洋式咖啡座，在角上的卡位坐下了，這兒是用的咖啡女侍。「一個人夠了。」李成良示意，來了一個穿黑紗西服，坦胸的小玉女，是個「潘金蓮」那型的女人，在署署週旋後，她坐在陳查理身邊。李成良，適才簡單答覆：「大概你在香港報紙上，已經看到我的新聞了。其實，這一票東西，僅買通日本下飛機時的檢查，就花去五分之一，交際了五分之二，餘下五分之三。一共是分五批，搭客過來的，皮捷克，夾大衣內，另外藏了些，一共在橫濱折合批發價，美金一百二十萬元，我照成數只得了二十萬。現在此地并不積極抓我，但第二批在香港不敢動身，地在地下了。生活你放心，我住在錢河台，自買了一所日本房子，弄了個日本女人，向外掩人耳目。」他是港日英的粉治英建私大趾之一。

李成良問陳查理：此行打算作何生意？

怪屍

穆穆著

一二四：害少利多

王作良滿嘴滿臉都是鮮血，當然可怖；但是，這一咬既然生效，反而上下牙齒，無論如何都不會放開，愈加用力緊咬腕骨，使甘大年痛得連眼淚都滴出來。

如果老是給王作良咬着不放，不只不是辦法，而且受傷更重，甘大年在劇痛之中，仍是發力，要從王作良那裏掙脫。他仍有氣力，要掙脫，本來是可以辦得到。只是王作良已拚死而爲，在對方可以掙脫之間，便拚命發力，使身子打滾。當前地形，是傾斜的，發力之下，兩人身子便沿着傾斜地勢，往下滾去，直滾到沙灘之上。經此一滾，王作良當然傷上加傷，甘大年受傷亦重；同時，和丟下尖刀的地點相距得遠了，甘大年輕易不能把尖刀檢到手中，這一打滾，對王作良仍是害少利多。因爲對方沒有尖刀，失掉最有力武器，他可以放手拚戰。

本來經已任由擺佈的周玉蓮，見王作良已從絕劣的逆境鬥出一綫生機，自然大喜，叫道：「王作良，奮力戰下去，掙得住一陣，我便可以來助你了！」跟着，把身子滾到甘莉莉之前，說道：「莉莉，快把我雙手的縛帶解開，好得使我能去助王作良；他已拚命鬥出一個局面，我如不去相助，他仍是要敗的。」甘莉莉本已把臉背過，知道事情有變，急的迴過來給周玉蓮解去手上的綑綁。

甘大年和王作良苦鬥之間，見甘莉莉果眞給周玉蓮鬆解綑綁，自然大怒，罵道：「女兒，你果眞助敵人來反叛爸爸了！爸爸縱然大奸大惡，亦算把你教養成人！」這一寶罵，甘莉莉是不易受得了的，父女親情出自天生，她禁不住把解綑雙手停下，傻然道：「繼母，沒辦法了！爸爸說得對，好好歹歹，總算把我教養成人，我沒甚麼報答爸爸。」周玉蓮自然怒目相視，但她對甘大年偏頗掙；只不過把雙手用力掙一下，恨怒之意又消解不少。因爲甘莉莉雖沒有繼續給她解縛，亦把結解了一半，結鬆了，她用力再掙幾下，雙手仍可以脫出。在報答深恩的大題目之下，甘莉莉把結解了一半，總算是有個交代。

周玉蓮急的發力，把手掙脫，便去助王作良。她受傷極重，氣力欠缺，去助王作良，本不會發生作用，但她自由之後，自又不同。尖刀在手，可以去撿尖刀應用，她急到甘大年那邊，朝着他腦門便戳。

腦門是人體要害，被戳一刀，必是死的。甘大年大驚之下，要把王作良擺脫，好得可以去架接周玉蓮的尖刀。只奈王作良拚命把他纏着，要擺脫，在一時之間是未能辦到。無法辦到之下，沒法兒，他只有發力，把身子滾開，避免來刀直戳到腦門之上。（一〇四）

渣滓

「三」號房的秘密

神經錯亂已變成一種「時代病」了，單以這家公寓來說，先後已有兩個女人患上精神病。

兩個孩子仍無消息，鍾寡婦的情形一天壞似一天。她不再前往「黑房」去做工，成天就在公寓裡，忽哭忽笑，完全不是一個正常的人。

哨牙呂對此頗躭憂，曾經打電話給公寓的老闆趙太，將情形告訴她。趙太說：「祇要她不欠房租，管她發不發神經！」

「問題是，她現在已經不再去做工了。」哨牙呂說。

趙太在電話中作了這樣的答覆：「她不欠租，我們不能趕她搬。」

這樣，哨牙呂對於鍾寡婦的行動，祇好採取不理不睬的態度。

但是鍾寡婦的行爲，有時候也實在太離譜了。她常在半夜三更狂哭或狂笑，弄得公寓中的房客從睡夢中驚醒。大家對此極表不滿，可是哨牙呂早已接到趙太的指示：鍾寡婦不欠房租，就不必干涉她的行爲。

鍾寡婦不是一個有錢人，沒有收入，當然會發生問題。神經雖已錯亂，飯還是要吃。因此，一個落雨的日子，就發生了這樣的一件事：

那天下午，哨牙呂到街市去買菜，回來後，發現公寓靜悄悄的，一點聲音也沒有，不見神經六，也不見鍾寡婦。「三」號房的門緊閉着。小朱已傷愈出街，康道人正在房內打盹。祇有「四」號房的郝智獨自一個人在糊紙盒。哨牙呂問：

「鍾寡婦呢？」

郝智偏一下頭：「鍾寡婦在三號房內。」

哨牙呂問：「神經六呢？」

郝智又偏了一下頭，意思是：「也是三號房內。」

哨牙呂睜大眼睛，對于這樣的發展，不能沒有驚訝。起先，對郝智的說法，多少還有點疑惑；後來，同入冷巷時，就聽到鍾寡婦的笑聲與神經六的喘氣聲從「三」號房內傳出。

至此，事情已獲証實。哨牙呂的腦子裡立刻多了幾個問題，最主要的是：

「這件事究竟是鍾寡婦主動，還是神經六趁鍾寡婦神經失常之時，佔些小便宜？」（一〇六）

有怪論怪

……耳。如有機會，常到貴國一遊。」金小姐笑曰：「歡迎！歡迎！」……小姐不明所以。

閉目養神一樂也

……，驚險的，都受歡迎，粵語片和粵劇，事實是沒有辦法和那些片相比的。因此，儘管最近比過去稍勝一籌，正如那位有經驗者說：「說句衷心話，我們搞娛樂事業的，極其量做到無害於人，便是有道德了，一切爲了生意眼而幹，根本不能顧之爲……」

……香港觀衆，喜看驚險、刺激，而這類技能，是以衷此爲主，說來，是投合觀衆口味，然而，眞的能否受歡迎呢？且看演出時反應如何了。

泥丸之劫

北令南牘故事之六

諸葛青雲著　余丹青插圖

這種尷尬情形，眞把位「哈哈秀士」曹夢德弄得滿頭冷汗，而不知如何是好？

首先感覺不悅的，是已與他有了肌膚之親，彼此宛若夫妻的「銷魂之魂」平素玉，冷笑一聲說道：

「曹大哥，你這『哈哈秀士』，是武林中有名有姓英雄，怎麼竟拿不出一些英雄氣概？這話有何難答，一共有四條路兒，不是喜歡我，就是喜歡她，或是乾坤一擲，熊掌與魚，兼收並蓄，再不然便打算熊掌與魚，一個不要！你在這四者之中擇一答覆便了！」

曹夢德被她們逼得無可奈何，祇好苦着臉兒，打了一個哈哈，向虞心影、平素玉二人，含笑說道：

「我認爲你們是春蘭秋蕙，各擅勝場，故而想熊掌與魚，兼收並蓄！」

這幾句話兒，換來了兩陣笑聲，笑聲中均含着森冷不悅意味，分由虞心影、平素玉的鼻中發出！

虞心影首先秀眉微挑，冷然說道：

「欲得春蘭，先摧秋蕙，兼收並蓄，難上加難！」

平素玉也立即接口說道：

「欲啖鮮魚，先斷熊掌，一刀二騎，決不相安！」

曹夢德萬想不到虞心影竟會隨後追來，更想不到她竟會表示出與平素玉爭自己之意！

他如今對於虞心影所說話兒的眞實成份，尚自略有存疑，否則他多半寧取春蘭，不取秋蕙，寧嗜熊掌，不嗜鮮魚！

因爲虞心影是威鎮正大的堅貞女俠，平素玉是聲名狼藉的蕩婦淫娃，雖然兩人均是容貌如仙，羞花閉月，風華絕代，落雁沉魚，但在品格上，高卑自別，曹夢德縱已沉淪慾海，仍會作正確選擇！

虞心影見曹夢德遲遲不語，臉上神情，尷尬萬分，遂「哼」了一聲，向平素玉冷然說道：

「平夫人，看來曹兄是左右爲難，無從取捨，不如由我們自行設法，替他作個決定好麼？」

平素玉愕然問道：

「虞令主此語何意？」

虞心影妙目閃光，揚眉答道：

「我們兩人來拚鬥一場，假如能拚死一個，豈不可以使這位拿不定主張的『哈哈秀士』，無須再感覺煩惱！」

虞心影竟提議決鬥？不僅把平素玉聽得一驚，也更使曹夢德驚愕欲絕！

但雙方均是名震當世的響噹噹人物，虞心影既已挑戰，平素玉怎好意思表示畏怯，遂也點頭說道：

「虞令主這種辦法，倒也來得乾脆，平素玉願與你互作生死一搏！」

曹夢德緊皺雙眉，連連搖手叫道：

「你們……」

「你們」二字方出，虞心影便自截斷曹夢德的話頭，冷然說道：

「曹兄你不必攔阻，這是我們二人之事，與你無干，祇請你替我們在一旁監戰便可！」（一一〇）

虞心影竟向平素玉提議決鬥？

爛殘花落

湯文武

（一四九）深夜發現神秘男子

梁德和看見韓家山呆呆的沉思，于是再問他：「家山，賈小姐會不會和男友一起來澳門遊覽呢？」

「不會的，不會的。」韓家山斷然的說。

「家山，你不要太過自信，一位歌星和男友遊埠，這是一件絕對平常的事，你何必一口咬定說不會呢？」

「因爲賈歡不是一位普通的歌女……」韓家山脹紅了臉的說：「何況，她又沒有其他的男友，」家山繼續補充的說：「要是她和男友遊埠，一定會同行的，但在黃昏時，我遇見了賈歡，祇看見她和那個婦人站在南灣欣賞落景，却不見任何男人。」

梁德和看見韓家山這認眞的樣子，也不便和他多說。

家山坐在房門口，探視七〇八號房，看了兩點多鐘，却不見賈歡再出來，暗想：她可能入睡了，這時，梁德和也有點倦意，遂家山就寢，家山想起賈歡和梁德和的說話，怎能入睡，仍然靠在房門口的椅上，面對七〇八號房，看看有什麼奇蹟出現。

韓家山打算：要是那婦人離開房間，出外去了，他便找機會和賈歡見面，但，那婦人也一直沒有外出，梁德和看見韓家山不肯睡，而精神又很疲倦，于是站起身來說：「家山，你不用這樣看視的，等我通知一位老友幫你注意吧，如果有什麼動靜，等他來告訴你吧。」梁德和說罷，便到外邊去了。過了一會，欣然回來的說：「家山，你放心睡吧，如果那個女人外出，賈小姐獨留房內，我的老友會馬上告訴你的。」事實上，他也感到異常疲倦，于是放棄看守就寢了。

朦朧中，韓家山被梁德和推醒，床前還站着一個男子，那人神秘的說：「喂，剛才有一個胖漢跑來找七〇九號房的賈太，那女人已經走進七〇八號房去了。」韓家山看看手表，已經快是四點鐘了。那男子還補充的說：

「看樣子，那胖漢好像剛上船似的。」

「那胖漢是由香港來的嗎？」韓家山想起在鳳凰夜總會門口，看見賈歡走上一輛汽車，那駕駛的人正是一個胖漢時的神色，馬上緊張起來。

「他像剛上船，當然是從香港來的。」

韓家山聽了，呼吸緊促，巴不得看看是否就是那個胖漢，于是，他跑到門口，探頭外望，那男子馬上制止他，說：

「你不要這樣子，否則給人看見了，反而不美……」接着又補充的說：「等我替你在外面打探一下，如果再有什麼動靜，我再來通知兩位吧。」

韓家山見男子走後，忙對梁德和說：「和哥，你看那胖漢爲什麼深夜來找賈太？……」（一四九）

小說

建州鴛鴦

南宮搏著

五二：嬸娘之死

不過，她的心事依然未了。隔了一些時，終於問父親：

「爸，我是被一個人救活的，我應該報恩嗎？」

「那自然要報恩，順哥，你告訴我——是誰？」

「爸，那個人是叛逆，我剛才所說，凡是叛逆，范汝爲一家人，一概殺無赦，在那樣的情形，爸是不是能週全我那個恩人？」順哥婉轉地說出，但她仍蒙蔽了自己的婚姻。

「這樣——」呂忠翊沉吟着：「如果那人祇是一名普通的叛兵，還有辦法可想，他是范汝爲的家人，就難了——朝廷有命，范氏一族，殺無赦！」

「爸，姓范的，不會個個都壞的啊！」

「那自然，不過，城門失火，殃及池魚，皇命如此，我們總是無法違抗的。」

「爸，我受了那人的救命大恩，就此不報嗎？」順哥感傷地看着父親。

「順哥，報恩是一件事，皇法又是一件事，我想想——順哥，那人是誰？他已被捕，我們爲他盡殘就是。」

「爸，祇能如此嗎？」

「是的，祇能如此，」呂忠翊說：「順哥，那人叫甚麼名字呢？」

她搖搖頭，不願再說下去，而且，此時的她，已經酸淚盈眶了。呂忠翊不忍，摟住了女兒。

「爸，女人呢？」她含住眼淚問。

「女人的情形好些，大多可免一死。」

她原想提出嬸娘的問題的，但是在一轉念之間，覺得女人的情形既不嚴重，就不提了吧——她很謹慎，怕由嬸娘的關係而牽出了范希周來。她知道，如果如此，嬸娘決不會領自己的情。因此，她守着緘默。

而在第二天，她自阿平口中得知了范希周家中發生的事的後果——當時，她以爲抵擋兵士的侵襲是本能的自衛，不會是犯法的，但是，結果却出乎她的意外；嬸娘被當場打死了。

這使她凜然，更不再提往事——那不是她本身怕死，而是怕牽連到在逃的丈夫。

現在，行館中清靜冷寂，呂忠翊出去治事了，順哥在獲知嬸娘死訊之後，轉輾反側，無法自靜。她回想着范希周和他嬸娘接待自己的往事——嬸娘，這無疑問，是一個善良的好女人啊，然而這個好女人，却像死了。她悄悄地流淚，獨自跪下來，向嬸娘在天之靈祝禱。

於是，順哥又想到了，嬸娘的死，與自己有關，是自己受到兵士的侵襲，當時，嬸娘爲了救助自己而和兵士抗鬥，結果致死。（五二）

高華

九七：被炒魷魚

賀美寶向馬光和萬家生透露了戴爾生大秘密，他們表示十分感謝，最後，賀美寶主張他們不要回工廠上班，以免戴爾生再糾纏，萬家生亦以爲然。

這晚，馬光很夜回家，看見賀美寶留下一張字條，寫着：「明天九時，在海宮酒樓早茶相候。」便請包租人二嬸明晨九時前叫他起床。

二嬸笑道：「中了馬票後，立刻便有漂亮的姑娘來找了，這位小姐，似乎急於要見你，看來有甚麼重大的事情。」

馬光道：「這是我們廠裡的秘書，她沒有說爲甚麼要找我吧？」

二嬸道：「沒有，她有甚麼體己話也不會對老婆子說的。」

第二天早晨，二嬸大力打門把馬光叫醒，但已經是八時五十分了，馬光趕到酒樓，賀美寶已經在座，悠閒地喝茶讀報。

馬光道：「早晨，賀小姐有甚麼事找我？」

賀美寶道：「我被戴老闆炒魷魚了，你不知道吧？」

馬光道：「爲甚麼？昨天你還是照常上班的。」

賀美寶道：「他要求我說服你們投資在他的公司，我不答應，他大發脾氣，我也發脾氣，揭穿他的卑污手段，這就反目炒我魷魚了。」

馬光道：「很可惜，我們還未有辦法幫你的忙。」

賀美寶道：「我倒有一個意見，戴爾生的定單，一向都經過我手，我知道所有定戶的地址，某間公司要定甚麼貨，某家辦莊要去多少貨，都在我的紀錄中，假如你們另行開設一間膠花廠，我可以將這些客戶全部介紹給你們，這是現成的生意，而且你們幹起來，又輕車熟路，最好不過了。」

馬光大感興趣道：「這是一個好機會了，假如我們要開辦一間膠花廠，你是少不了的幫手，下午我要和萬家生商量一下，假如他同意的話，我們來創辦一間。」

賀美寶道：「那麼我留下一個地址給你，假如有機會的話，我極喜歡爲你們服務。」（九七）

新華春夢

鐵嶺遺民著

第十四回：設國結同心 英雄首義　捨身甘死難 志士驚魂

井上來到同大家見了面，劈頭說道：「未進行此事之前，我有一個要求，請各位嚴守秘密，萬不能把消息洩漏出去。」

瞿春瀛道：「此事何等重大，洩漏了消息，你至多不能在中國居留，我們要喪命的，誰敢說出去。」

井上說道：「這就對了，不過黎副總統府邸我沒有去過，當地地形也不清楚，現在已不能再去查勘，各位可否繪個圖給我看看。」

這羣人中間劉成禹在日本就是學的測繪，當時取一張大紙，先繪出黎宅詳圖，然後又把四周房屋繪出，雖然不算太準確，倒也繪得頗爲詳盡。

井上看了一下，想着黎宅後面一處房子說道：

「這間房的主人是誰？」

瞿春瀛道：「副總統副官劉鍾秀在此居住。」

井上笑道：「這就好了，現在決定請副總統破牆先到劉宅，劉宅門首這個小巷十分僻靜，經常很少人來往，官方偵探一定不大注意，我就駕日本同仁醫院救傷車趕到，詐稱劉鍾秀患了急症要入院，一直開去東交民巷正金銀行樓上與小幡公使見面，以後的事我們就不必理了。」

大家都表示同意，決定之後，井上又同郭泰祺一道去找小幡，小幡更爲高興，連伸着大拇指向井上說道：「你眞行，這次爲日帝國建了不世功勛，返到東京時，天皇要賜見，當面嘉獎你。」

井上自然得意洋洋，作着美夢。

小幡當即打電話同美國公使聯絡，決定星期日夜間兩點鐘，黎元洪開始出走，四點鐘就可到達美國軍營，混在美軍官兵中上了火車，一車開往天津，由芮恩施並答應陪同黎副總統到天津，一到南橫街告訴大家，然後由瞿春瀛進府報告黎元洪，全部出走計劃。

黎元洪聽到出走如此曲折，也有點膽怯，當時問道：「我怎樣到劉鍾秀家呢？」

瞿春瀛道：「井上的意思是請副總統破牆去劉鍾秀家。」

黎元洪皺眉道：「這樣高大的牆，怎樣破？」

瞿春瀛道：「整個把高牆推倒自然是作不到的事，而且目標也太大，我們幾人會商過，最好在牆上挖一個洞，副總統可以在洞裏鑽過去，再由劉家走出，井上自然會開救傷車來接，一同去東交民巷。」

黎元洪搖頭道：「我是堂堂中華民國副總統，如何能鑽狗洞，回想武昌起義時，我明明在黃土坡劉家被革命黨人搜出，後來許多人都造謠說是藏在床底下被搜出來的，此時若再從牆上開洞鑽出去，將來一定又傳說我鑽狗洞，就算當了大總統也留一個終身笑柄，如何使得。」

瞿春瀛道：「古人說：臨大事不拘小節，只要能達到救國救民的目的，委屈一下算甚麼？昔孔子尙且微服過宋，副總統又何妨從權。」

黎元洪笑道：「我雖然不能比孔子，但此事與微服過宋也不能相比，孔子當時是個庶人，我却是國家副總統，而且微服也不是鑽洞。」（四六〇）

工商晚報 分類廣告

銷數廣效力大收費廉

每段大字四個 小字四十 每天一元 三天三元 上期收費 不折不扣

凡涉及法律性廣告，請携同身份証來本報辦理刊登手續。

治刊處：

（一）中區……東街八號地下。電話：二二五四九五・二二二三八

（二）灣仔分域街十八號本報廣告部。電話：七二九三〇七・七三〇七〇八

（三）旺角彌敦道七五六號B地下（東樂戲院側近太子道口）。

（四）油蔴地上海街三一九號老寶公司

（五）九龍城周生生金行（太子道四三二號）。

（六）青山道周生生金行。青山道三六號）。

（七）油蔴地周生生金行彌敦道分行（彌敦道二二一號）。

（八）旺角周生生金行（上海街六一號）。

（九）深水埗周生生金行（大埔道五十三號）。

（十）佐敦道周生生金行（佐敦道卅七號L）。

（十一）紅磡周生生金行（蕪湖街九三號）。

（十二）荃灣周生生金行荃灣分行（荃灣青山道）。

（十三）元朗周生生金行（大馬路一號E）。

（十四）元朗康莊市場壽富街六號仁愛診所。

尿病專科 實驗中醫 聶高元

優待病者 藥費特廉

輕重尿病 一服斷根

暖天婦女衣單 平胸盡露 速服豪乳靈 為反弱強 胸現曲線美

女們的喜訊 想促進胸部健美 曲線增加 唯一口服 更覺速效

豪乳靈

嘉寶 女子美容廳 特級冷氣

屋機 雄記機器 服務 專為府上裝置 價廉妥當

商業

雙桐館主

非凡牌衣車

新蒲崗大同

招生

黑髮

租售 分四息舖

醫藥 洪冠洲

臟腑痛

久咳

腦 暈頭痛

男人氣弱

伍仁

愛羣藥行

Howyilin 豪乳靈

報如本者刊登廣告請撥電話七三零七零八接洽

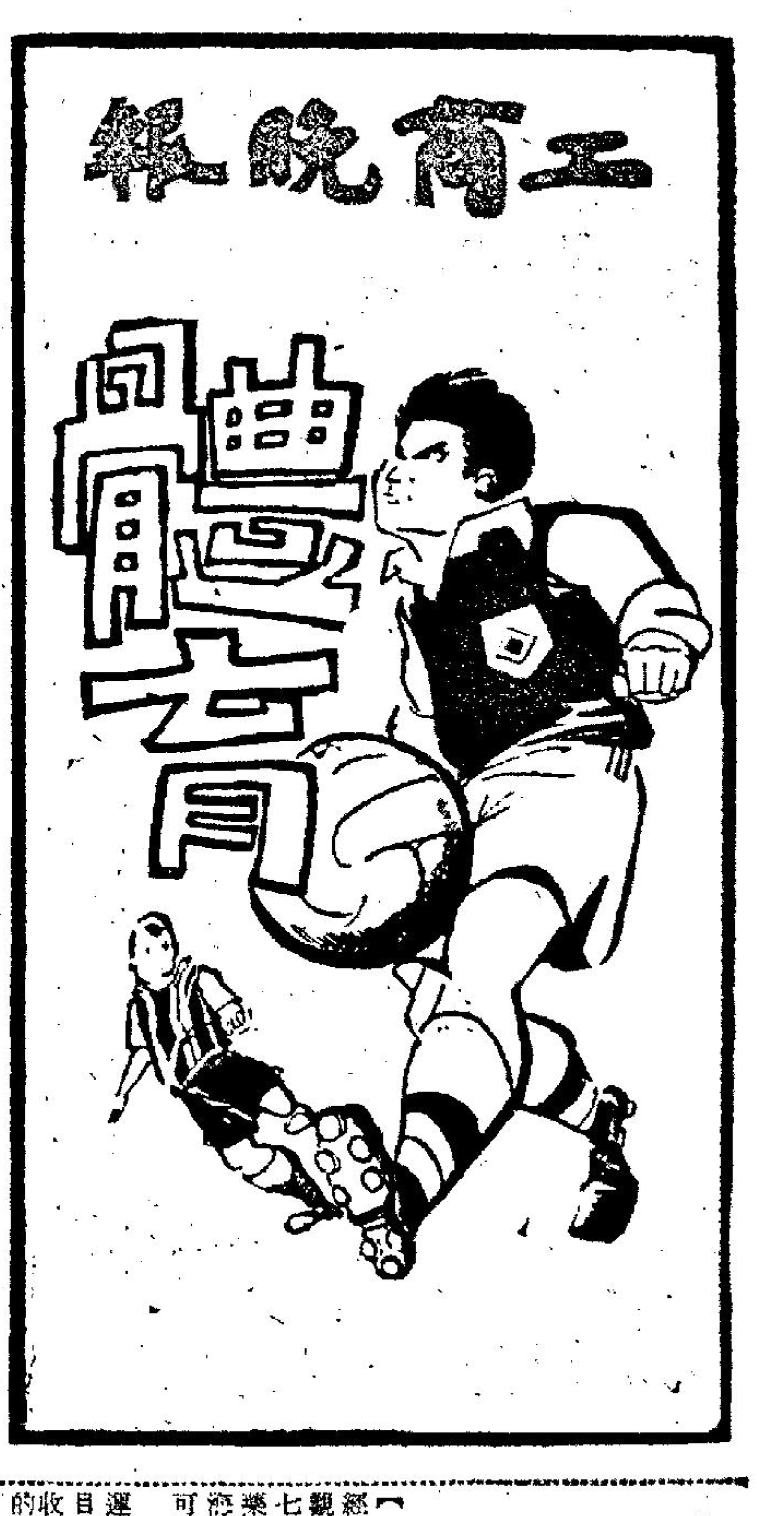

劍橋時新兩女子足球隊 加緊籌備返國 慶祝國父誕辰

菲華足籃返國隊伍陣容特盛

劍橋、時新兩女子足球隊，昨在海軍球場集合練波，同時準備返國參加慶祝國父百週年誕辰紀念女子足球義賽，總領隊李均，領隊陳滔，連日經加緊籌備。

此外籃球聯會則組隊返國參加「百齡盃」籃球賽。

國父孫中山先生百週年誕辰紀念，國內各體育機構均舉辦「百齡盃」的各項運動競賽，香港、菲律賓、越南、泰國僑均有組隊返國參加，菲律賓華僑隊數特別多，足球原定四隊，現在再有兩隊。

昨獲菲華體育界首腦函告，菲華準備下月返國參加「百齡盃」賽，籃球計有：黑白、藝英、中正書院、聯誼、中菲聯隊等五隊，足球亦有洪門進步黨隊、南星隊兩隊，均定下月初返國。

青鋒、青華兩個足球隊，原定亦組隊參加，但因為這兩隊均屬菲足總屬會，須組隊參加聯賽，菲足球聯賽經於雙十節日揭開戰幕，菲足總不許請假，其次隊員多屬在校學生，學校不許請假，亦不許補考，因此各項阻撓，只得放棄。

青鋒又獲得全菲足球裁判會主辦的七人盃錦標賽冠軍，主將陳文猛且被選為最佳球星，決賽對菲海軍，經兩度加時始以二比一獲勝。

菲足球聯賽經於雙十節開始，總共十六隊參加，菲華有青鋒、青華、電光、中華四隊參加，某啤酒廠負責所有裁判、場租、雜支等費用，並鼓勵各隊角逐，獲得冠軍者將代表全菲訪問東南亞，某啤酒廠并負責單程飛機費。菲主辦明年四月遊香港邀請函，預定月底前寄出，香港足總日間將可收到。（江）

本港網球名將 孫必勝已返國

又本港網壇名將孫必勝，是國父孫中山先生的曾姪孫，今年適是國父誕生一百週年，自由祖國將展開各項紀念活動，所以孫必勝已於十八日離港飛返台北，與他同行的計共四人，即國父的姪孫孫滿及其弟孫必達等。

孫滿，（六十歲）與孫乾（五十八歲）在港經營絹業及酒店業，曾於民國卅九年回國一次，這回是第二次返國。孫必勝（廿八歲）與孫必達（廿四歲）是孫乾的兒子，是首次返到自由祖國，他們的名字是由孫科所起的，寓復國建國「必勝，必達」的意思。

孫必勝等一行四人返抵台北後，現下榻於新北投僑園，曾到僑委會拜訪，由委員長高信親自接待，並曾拜會黨國元老馬超俊，他們對台灣的印象都異口同聲地讚美。

他們除了參加紀念國父一百週年紀念活動外，並為總統生辰祝壽。

巴愉金禧盃賽 門票今起預售

雙方連日積極操練備戰

金禧杯足球賽九巴對愉園的一幕大戰，定本星期日在南華球場舉行，門票由今天開始，在南華會辦事處公開預售。

九巴對愉園的甲組金禧盃足球賽，票價分三種，一號及二號看台收三元五角，三號看台收二元四角，四號看台收一元二角。所有三元五角及二元四角票，定今天下午二時至六時，明後兩天上午十時至下午六時，在南華會辦事處公開預售。至於一元二角票，則於比賽之日（廿四日）才舉行門沽。

九巴與愉園都是[illegible]班，現在金禧盃賽為淘汰制賽事，稍有差池便告出局，雙方求勝之心更切，屆時遭遇，一幕龍虎鬥將難避免。最近九巴及愉園在甲組聯賽均出師不利，九巴以零比二敗于警察，愉園以一比五受挫于東方，特別是愉園的近況為差。

愉園統帥部鑑于球員的過份走樣，本週又在金禧盃賽遭遇勁敵，連日來操練甚為認真，只是隊中傷兵不少，到時如何排陣尚未確定。由于盧德權在對東方時表現不好，本週日愉園已準備用近況甚佳的莫小霖復出把關。

九巴方面，亦因敗于警察後痛定思痛，力圖振作，加上本週與勁旅愉園相逢，操練尤為積極，膝傷已痊癒八九的劉志霖亦有參加，不過統帥部仍沒有信心派其上陣對抗愉園，到時可能以迎戰南華時原班人馬登場，黃德福出任右輔，全陣將如下列：

曾榮漢　楊偉業　陸文湄　陳炎新　郭秋明　張永濤　陳振權　廖榮礎　黃德福　盧松江　周少雄

華協會今開執行委員會

華協會定於今日下午六時正在該會會議室召開本屆第四次執行委員會議。議程如下：㈠追認上期議案。㈡通過管理會所小組第一次會議議案。㈢通過六五年九月份財政收支賬目。㈣報告事項：與華足聯會合辦日韓隊訪港比賽進支數目概要。㈤宣讀來函：（甲）中華全國足委會二函，（乙）九龍小球總會函，（丙）香港女子足球總會函，（丁）羅便臣副會長函。㈥討論事項：關於會所權益問題。㈦臨時動議。

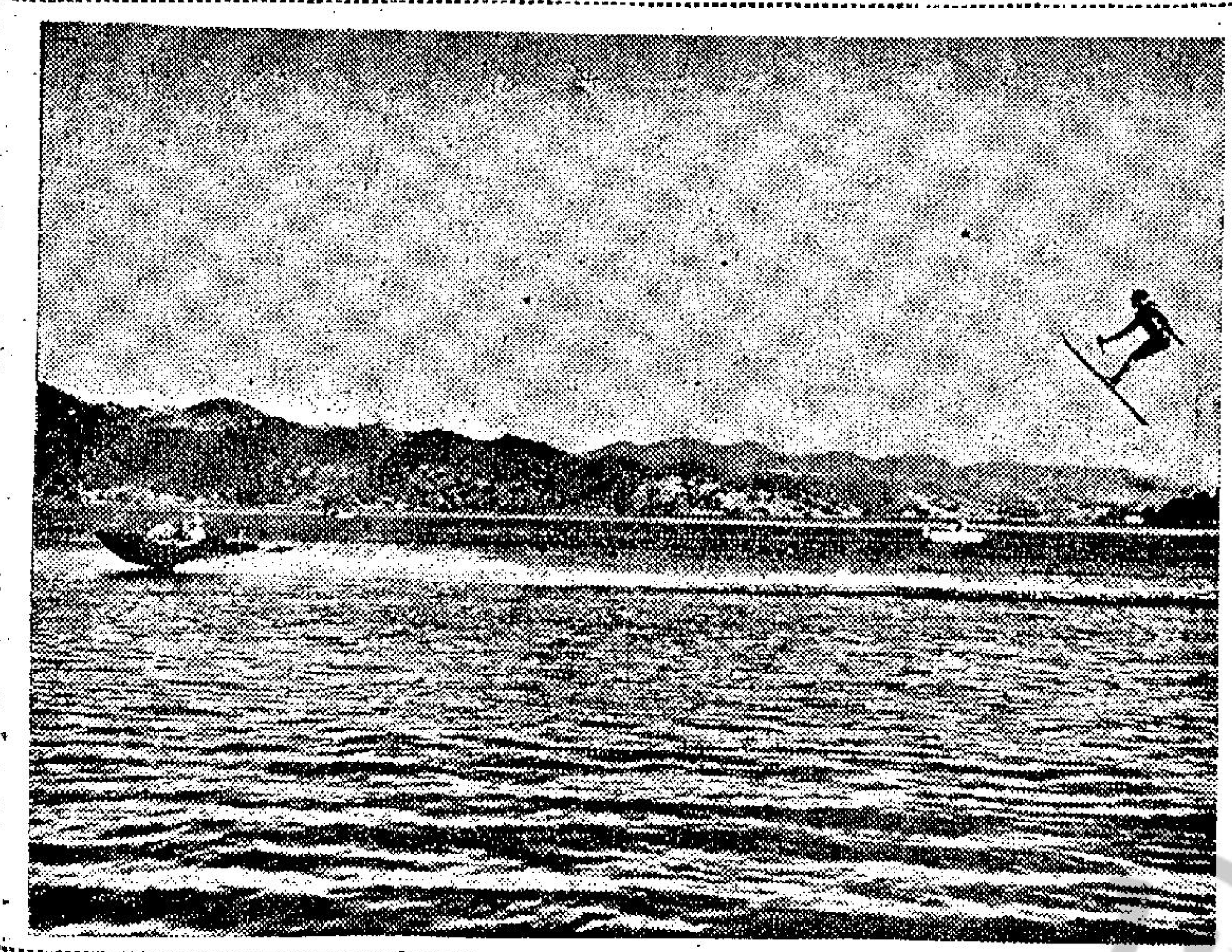

圖為澳洲滑水隊代表之一

世界滑水比賽 定廿五日起在澳洲舉行

第九屆世界滑水錦標賽，將自本月廿五日起，在澳洲昆士蘭南首黃金海岸舉行。比賽將延續一星期至卅一日結束。參加這次比賽或派遣代表參觀的國家，有阿根廷、加拿大、美國、墨西哥、哥倫比亞、秘魯、瑞士、奧地利、比利時、法國、意大利、盧森堡、西班牙、德國、英國、荷蘭、挪威、摩洛哥、南非洲、日本、新西蘭、印度及澳洲。香港也參加這次的比賽。

估計將有三萬人前來參觀這次的大賽。奧地利及阿根廷的滑水協會會長柏拉基太飛得路先伯爵夫人，將親自率領代表團參加角逐。

甲組足球聯賽成績

（截至十月十九日止）

隊名	賽	勝	和	負	得球	失球	積分
南華	四	四	○	○	十六	四	八
東方	三	三	○	○	十二	四	六
星島	四	二	一	一	十三	七	五
警察	三	二	○	一	七	八	四
東昇	三	一	一	一	七	七	三
元朗	三	一	一	一	三	三	三
東華	三	一	一	一	七	八	三
愉園	二	一	○	一	三	五	二
流浪	三	一	○	二	六	六	二
光華	四	一	○	三	七	十七	二
九巴	二	○	○	二	三	六	○
傑志	四	○	○	四	二	十一	○

小奧運結束醫藥專家正研究 墨城對選手演出其影響之可能性

【墨西哥市十八日電】小奧林匹克運會已經結束，剩下的是來自十六個國家的醫藥觀察家急須鑽研所收集的有關選手在拔海七千五百尺的表現及身體反應的資料。醫藥觀察家們的鑽研所得，將決定在上述拔海高度主辦一九六八年奧林匹克世運會的可能影響。

參加為期一週，甫告結束的小奧林匹克運會的二百餘名各國選手及醫藥觀察家，目前正陸續賦歸。不過醫藥觀察家們已經收集了許多資料，同時亦展開龐大及繁瑣的分析工作。

一般的意見是選手的表現，特別是耐能的考驗，將會較在水平綫上的表現銳降，不過，許多選手雖已體驗到空氣中氧氣的稀薄，但其從疲憊的復原却快速。

根據好多醫生指出：肚內的反常，猶較墨西哥的拔海高度更成問題。

醫藥方面的見解亦將確定選手所須適應環境的時間的長短。有些醫生認為七日至十日便告足夠，但一位美國的生選學家則說：吾人可能發覺選手們須要長達三星期的時間，以適應墨西哥市的拔海高度及達到各選手的巔峯狀況。

在小奧林匹克運會中，各與賽國得獎牌的統計如下：

國家	金牌	銀牌	銅牌
蘇聯	十二	三	四
墨西哥	九	十六	廿二
東德	九	十	四
意大利	七	十	八
西德	七	○	一
法國	六	七	十一
美國	五	十五	九
日本	三	六	二
古巴	三	五	三
波蘭	二	○	二
突尼西亞	二	○	○
瑞典	一	一	○
芬蘭	一	○	○
羅馬尼亞	○	一	二
澳洲	○	一	○
西班牙	○	一	○

本季籃球聯賽首週賽程編定

籃聯主辦的一九六五至六六年度聯賽，乙組已定於本月卅一日開鑼，男子甲一組，甲二組及女子組的比賽，則暫未能開始，由於籃聯劉正男女子球員集訓，於十一月間赴台北及吉隆坡，參加「百齡杯」及「亞洲杯」賽，而入選球員，亦分組甲一組及女子組的勁旅，故該兩組亦須延期開賽，甲二組的比賽亦隨而展延，且開幕頓將修理球場，伊館的場地，亦已被預定了。籃球聯賽甲一組，甲二組及女子組將須十二月間才能開始。

昨晚籃聯比賽小組，在修頓揭館，召開抽籤會議，由主委黃勵荃主持。修頓室內球場，昨晚八時再屆，傳來一陣女聲合唱的歌曲，這是導劇的「開棚」的先聲，為「開鑼」的先聲，在場館二樓參加抽籤會議的各隊代表，也許會感覺抽籤會議是「開棚」，聯賽「頭鑼」快將開始，而且「好戲」還在後頭。

乙組本屆卅二隊，相當熱鬧，故分為四組，先作單循環初賽，然後由每組積分最高兩隊，作八強入圍決賽，初賽定本月卅一日開始，每逢星期日舉行，並先選出港聯、青年、深友、旭暉、僑豐、天天、漢友、中健等八隊為種子，每組兩隊，抽籤出配。至於男子甲一組及甲二組各為八隊，此乃章程所規定，女子組十一隊，則較上屆增加了兩隊，各組的首週賽程，抽籤編定如下：

（男子甲一組）均安對流星，福建對自力，僑聯對南華，警察對公民。

（男子甲二組）自力對中青，惠青對販管，寶車對北角，凌雲對幸運。

（男子乙組）A組：青年對順聯，紡青對[illegible]，華南對警察，偉力對珠海。B組：深友對福建，愉園對漢友，克力對少林，青健對凌雲。C組：中健對怡和，獄吏對旭暉，青藍對羚羊，南華對黑鷹。D組：天天對藍白，海關對僑豐，晉青對太華，中青對樂健。

（女子組）大同對漢友，藍青對公民，中青對海濤，旁青對悠悠，南華對自力，北角輪空。

世界盃賽巴西準備衛冕 首先選球員四十名 明年四月開始集訓

巴西的國家足球教練費仙．科奧拿最近透露，為要作明年的世界杯衛冕戰，他們計劃首先挑選四十人於明年四月一日開始舉行集訓，迄六月廿二日選出最後的二十二人代表巴西出席世界杯決賽，在他們七月七日抵達英國之前，他們將會前往歐洲訪問，作賽四、五場。

本版昨日曾刊載，巴西的國家隊教練在接受訪問時，將各國家代表隊的實力，詳細分析，並謂他們認為英國隊，將是他們的最大勁敵。

在一九三四年，英國代表隊曾前往訪問巴西，並在里約熱內盧作過一場比賽，結果以五比一大敗。費仙指出，這一仗他們勝來，全屬偶然性的，實際英國隊的實力，十分強大，惟球員們有時在中場上，出現脫節不接的情形，但他們的守衛，却十分鞏固的。

至於巴西隊的球員，事實上並無甚麼了不起，祇不過球員們合作慣了，在比賽時，無論一上一落，均有默契。一位英國記者，曾就此事，與費仙交談，在談及巴西隊在本屆世界杯決賽，採用之戰略是「四二四」或「四三三」時，費仙謂：現在他們尚未決定用那一種戰略去破關，但在臨場時，要看對方施用那種戰略，他們便以計破之。換言之，他們在來屆世界杯賽中所用的是「機遇戰術」。

費仙．科奧拿又指出：目前在巴西稍有名氣的球員，如比連利、迦祖瑪、山度士、阿蘭都、格連渣等人，均已在狀態中，他們可能於明年代表巴西出席溫布利球場的世界杯大賽者。

該位記者，又問費仙關於他本人對英國球星的見解時，費仙答稱：他最欣賞波比查爾頓、占士加威士及比得湯遜等人，因為在一九六四年在里約熱內盧舉行的英巴大戰，他亦為坐上客之一，故他對上述三人的球技，略有認識。

至於蘇格蘭的代表隊，費仙認為他們是一流甲組隊，個別球員，均有上乘的技術，雖然，巴西隊從未與蘇格蘭隊交手，但從電映紀錄者，已體驗到這是一支十分難將之挫敗的球隊，隊員方面，他則認為丹尼士．盧為最突出。

圖為巴西隊於獲得去屆世界杯時，其球員R．M．馬盧將冠軍杯高舉的情形。

假如明年的大賽，巴西隊衛冕成功，他們便可先後三次奪得冠軍了。

聯賽四週入球紀錄 隊伍計南華最高

個人計袁權韜張子慧列首席

足球聯賽，現已賽完四週，本週末便開始舉行本年度金禧盃初賽。四週聯賽除有數場改期外，十二隊共射入八十六球，以南華射入十六球為最多，星島射入十三球為第二，東方射入十二球第三，東華、警察、東昇及光華各射入七球，併列第四，流浪射入六球列第八，元朗、愉園及九巴各射入三球，併列第九，傑志射入兩球為最少。

至於失球數字，則以光華失十七球為最多，其次則為傑志，共失十一球，警察及東華失八球，併列第三，星島及東昇失七球，為第五，流浪及九巴各失六球，併列第七，南華及東方各失四球，併列第十。失球數字最少的，則是元朗，僅失三球而已。

以得失球率計算，新式計法，是以得球減失球，以南華射入十六球，失四球，贏十二球為最多，其次為東方得十二球，失四球，淨勝八球居第二位，星島得十三球，失七球，淨勝五球列第三位，元朗、東昇、流浪得失球相等，併列第四位，東華及警察均各得七球，失八球同居第七位。九巴失球較得球多三球，列第十，傑志失球較得球多九球，光華失球較得球多十球，分列榜末。

在首四週聯賽中，擺烏龍者計有愉園劉添一球，元朗後衛孫志強各一球。

球員個人射球紀錄，以南華袁權韜，星島張子慧各射入六球為最多，同列冠軍位置。星島張子岱射入五球，居第三位。射入四球的，只有南華何祥友一人，則列第四。

射入三球的則有南華黃志強，東方梁偉雄、周志雄，警察麥拉倫、窩利士，東華連和平等六人，併列第五名。

射入兩球的則有南華陳錫祥，東方郭榮，東昇陸國雄、黎子福，東華甘榮柏，黎展球，流浪杜永權，光華林良及張國宿等共九人，併列第十一名。

射入一球計有：南華梁金耀，愉園郭滿華、李國強、何耀強、東方李國華、吳添來、郭有，星島譚漢新、張耀國，九巴楊偉業、陳振權、陳炎、吳澤霖，傑志梁棠洪新、東昇徐柏烈、姚卓然，警察龔文、李劍雄，光華李耀章、文錦棠、廖載濤，流浪謝炳權、巢志強、楊偉韜、葉尚華，元朗司徒森、吳國忠、等廿七名。（金剛）

小型奧運會証實 墨西哥高度無碍

墨西哥市奧林匹克籌備委員會為了要証明墨西哥市的高度（拔海七三四七呎，約一英里半），並非有礙於運動員健康，同時他們也昭告世界，他們願意接受批評，會以便積極籌備一九六八年奧林匹克運動會，最近在十年前的泛美運動大會的舊址，動用五個體育場所，舉行「小型奧林匹克運動會」。墨西哥市奧運籌備委員會也鄭重聲明：明年此時，小型奧林匹克運動會仍將舉行，希望奧運會員國多參加。

這次小型奧林匹克運動會當然是試驗性的——吸引了十五國，二百五十多個運動員，作田徑，游泳，自由車，劍擊，跳水，器械操及拳擊等六個項目的競賽。

事實上，這一次各國多派生理學專家前去，研究在高地作劇烈體育競賽的影響及如何補救之道。他們將所獲得的生理學上的因素，例如運動員賽前賽後的脈搏，呼吸，心跳的次數等等，回國後將作更進一步的研究，這一類報告恐怕尚待若干月日，始予以發表。

顯著受到影響的是長途賽跑，瑞典的法選以九分卅二秒六勝三千公尺障礙賽，過白綫後暈倒在地上。不過，他在接受氧氣輸入後，便恢復健康，瑞典的醫生薩爾丁却說，該運動員之所以暈倒是滋墨西哥後時常輸入氧氣，此番在精疲力竭後，便發現多受氧氣之害了，這與高度全無關係。

五千公尺有名將參加，突尼西亞之甘穆地以十四分四十秒六獲勝，澳洲的龍．克拉克第二，成績遠遜於這兩人的原有成績（相差幾達一分鐘），但旁觀者咸認成績之不如理想，地勢高度只是因素之一；各賽員均不在狀態中，而在比賽中，每一賽都壞「不要盡力」的心理，影響成績實更甚於地勢高度。

游泳、跳水、拳擊、劍擊，凡在健身房內或游泳池的體育項目簡直看不出有什麼影響。

田徑及自由車成績似乎稍差，究其實，各國所派選手多非第一流小，而競爭時又心翼翼。短距離全無影響，賽會在結束時，記者們有如下見解：

一、運動員在地勢高的地方作劇烈比賽，如提早適應環境，應該不會有害於運動員的身體健康。

二、十月中旬是理想的時期，因為天高氣爽，運動員會感到愉快興奮。

三、墨西哥市現有各種設備相當優良，交通方便，但為了一九六八年的奧林匹克運動會大會場的設備，尚待建築和改良。

×　×　×　×

金禧盃賽 本週秩序

足球聯賽本週暫停舉行，改上演金禧盃足球賽。計開本週甲組金禧盃賽的重頭戲，為廿四日的九巴對愉園（在南華球場對壘），廿七日的東方對南華（在政府大球場交鋒）。至於廿三日傑志在花墟球場迎戰東昇，廿四日流浪在花墟球場與警察相逢，都是平淡的賽事。茲將本週金禧盃足球賽序，分錄如下：

廿三日（星期六）

（甲組金禧盃賽）

傑志對東昇　下午三時三刻　花墟球場

（乙組金禧盃賽）

空軍對中青　下午一時三刻　花墟球場

漢英對中僑　下午三時三刻　南華球場

電話對港體

廿四日（星期日）

（甲組金禧盃賽）

九巴對愉園　下午三時三刻　南華球場

流浪對警察　下午一時三刻　花墟球場

（乙組金禧盃賽）

天天對郵政　南華球場

怡和對緝私　花墟球場

港會對消防　下午三時三刻　香港會球場

天鵝對濟華　掃桿埔球場

陸軍對五一七

廿七日（星期三）

（甲組金禧盃賽）

東方對南華　下午三時三刻　政府球場

（乙組聯賽）

消防對警察　下午二時　政府球場

福伯

夫榮妻未貴　雷雨田作

摩登鬼故事

周行

換季時節

余天石

現形記

亞靚　偷天換日　香山　亞黃

我兩件都鍾意，點辦？出錢又出力之人！貴事選擇，全間公司買下。